

# PRAKTICKÁ ELEKTRONIKA

Nezapomeňte poslat svůj  
příspěvek do Konkursu PE-AR 2012

Amatérské

RADIO

## Seriál OSCILOSKOPY - Jaký vybrat?

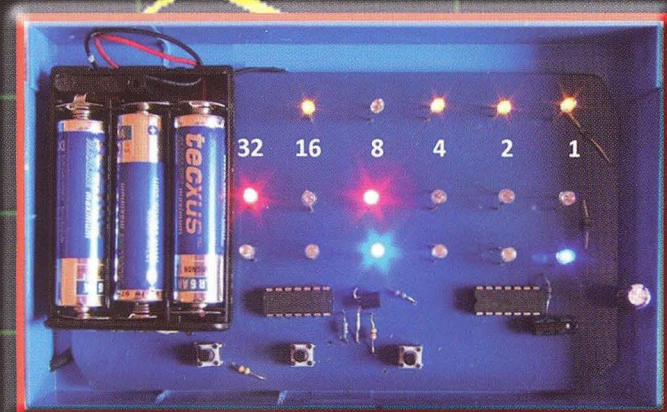

**Binární hodiny**

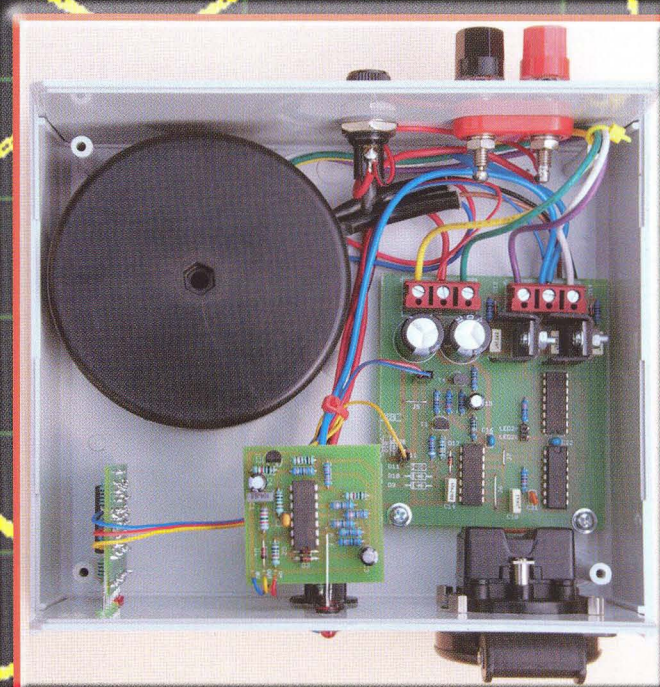

**Jednoduché  
monolitické  
zesilovače**

**Měnič 12 V/230 V**







### FLIR i3

- termokamera -20°C až +250°C
- rozlišení čipu 60 x 60 bodů
- teplotní citlivost < 0,15°C
- pevné ohnisko od 0,5m
- paměť 5000 měř., mikroSD karta

**25 870,-Kč**



### FLIR E40

- termokamera -20°C až +650°C
- rozlišení čipu 160 x 120 bodů
- teplotní citlivost < 0,07°C
- fotoaparát 3,1Mpx; IR video
- laser. ukazovátka; SD karta

**103 870,-Kč**



### BTM-4208SD

- 12ti kanálový teploměr s dataloggerem
- pro termočlánky typu K/J/T/E/R/S
- rozsah měření teploty -100 až 1300°C
- přesnost od 0,4°C, rozlišení od 0,1°C
- ukládání dat na externí SD kartu

**11 130,-Kč**



### TM-947SD

- čtyřkanálový teploměr s dataloggerem
- pro termočlánky K/J/T/E/R/S/Pt100
- rozsah měření teploty -100 až 1300°C
- přesnost od 0,4°C, rozlišení od 0,1°C
- ukládání dat na externí SD kartu

**3 900,-Kč**



### Fluke T100

- indikace napětí 12 až 690V<sub>AC/DC</sub>
- indikace pomocí 12 LED diod
- test spojitosti a sledu fází

**1 285,-Kč**



### Fluke 1AC-II

- bezdotyková zkoušečka
- indikace napětí 200 až 1000V<sub>AC</sub>
- optická a akustická indikace

**624,-Kč**



### APPA 505

- přesný multimetr (od 0,015%)
- U, I, R, C, T, f, střída, spojitost
- záznam 20 000 hodnot
- rozhraní USB, RS-232
- veškeré příslušenství v ceně

**7 490,-Kč**



### DP1116A

- programovatelný napájecí DC zdroj
- 1 výstup s rozsahem 16V/10A a 32V/5A
- výkon 160W, zvlhnutí < 350μVrms
- současné zobrazování V, A, W
- USB zařízení, USB host, LAN, GPIB.

**19 990,-Kč**



### GDS-3152

- dvoukanál. dig. osciloskop
- šířka pásma 150MHz / 2,5GSa/s
- paměť 25k bodů na kanál
- USB, RS-232, LAN, GPIB (opt.)

**41 700,-Kč**

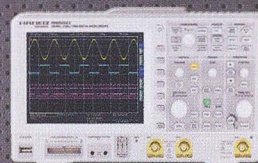

### HMO2022

- 2 k. osciloskop 200MHz; 2GSa/s s 8 bit. log. analyzátorem
- paměť 1Mbodů na kanál
- opt.: I<sup>2</sup>C, SPI, UART/RS-232
- USB, RS-232, opt. GPIB a LAN

**46 300,-Kč**

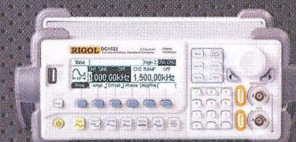

### DG 1022

- 2 kanál. programovatelný gener. funkcí
- 1μHz~20MHz; DSS; vzork.100MSa/s
- čítač do 200MHz; 14bit D/A převodník
- 2 x USB, RS-232, GPIB, LAN

**10 990,-Kč**

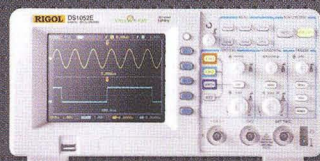

### DS1052E

- 2 kanál. dig. osciloskop 50MHz
- 1GSa/s; 2mV~5V/díl; 5ns~50s/díl
- rozliš. 8 bitů; 2 x USB, RS-232

**8 300,-Kč**

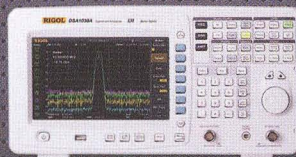

### DSA1030A

- spektr. analyzátor 9kHz-3GHz
- RBW: 10Hz; DANL: -148dB
- 3GHz tracking gen. (opt.)
- LAN/USB, VGA, GPIB (opt.)

**110 630,-Kč**



### DSA815

- spektr. analyzátor 9kHz-1,5GHz
- RBW: 100Hz; DANL: -135dB
- předzesilovač, 8" displej
- LAN, USB, GPIB (opt.)

**29 920,-Kč**

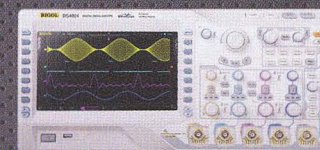

### DS4014

- 4 kanál. dig. osciloskop 100MHz
- 4GSa/s; 1mV~10V/díl; 5ns~50s/díl
- paměť 140M bodů (200 000 průběhů)
- sériové sběrnice - trigger, dekodér (opt.)

**54 740,-Kč**

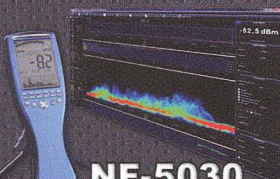

### NF-5030

- Gauss metr a EMC spektrální analyzátor
- spektr. analyzátor: 1Hz~1MHz (opt. 30MHz)
- RBW: 0,3Hz; citlivost 2μV (opt. 200nV)
- magn. pole (3D): 1nT~2mT (opt. od 1pT)
- el. pole: 0,1V/m~20kV/m
- logger; FFT analýza; USB; software v ceně

**26 990,-Kč**



### APPA 703

- digitální LCR měřič
- měří L, C, R, D, Q, EsR, Θ
- test. frekvence 0,1~100kHz
- základní přesnost 0,2%
- software + plné příslušenství

**6 990,-Kč**



### GVT-417B

- AC analogový milivoltmetr
- 1 kanál; rozsahy 300μV~100V
- při frekvenci 10Hz~1MHz
- -70dB až +40dB (12 rozsahů)

**6 450,-Kč**



### DG4102

- programovatelný generátor funkcí
- 2 kanály, šířka pásma 100 MHz
- vzork. 500MSa/s; rozlišení 14 bitů
- rozlišení 1μHz; čítač do 200 MHz
- displej 7"; USB device/host, LAN

**21 150,-Kč**

*Uvedené ceny jsou bez DPH!*



## V TOMTO SEŠITĚ

Náš rozhovor .....	1
Světlozor .....	3
AR mládeži:	
Základy elektrotechniky .....	4
Jednoduchá zapojení pro volný čas .....	7
Měníč 12 V/230 V .....	11
Binární hodiny bez mikrokontroléru nejen pro školy .....	14
Osciloskopy (1) .....	18
Nabíjení USB zařízení .....	21
Jednoduchý obvod pro měření osvětlení .....	21
Nabíječka autobaterií ze zdroje ATX .....	22
Tester logických IO s mikrokontrolérem PIC .....	24
Elektrické a magnetické nízkofrekvenční pole a jeho měření .....	26
Tlačítko on-off .....	28
Inzerce .....	I-XVI, 56
Picaxe mikrokontrolér pro začátečníky a snadné použití (5) .....	29
Antény .....	31
Jednoduché monolitické zesilovače .....	33
PC hobby .....	41
Rádio „Historie“ .....	45
Z radioamatérského světa .....	49

## PRAKTICKÁ ELEKTRONIKA Amatérské RADIO

**Redakce:** Šéfredaktor: ing. Josef Kellner, redaktoři: ing. Jaroslav Belza, Petr Havliš, OK1PFFM, ing. Miloš Munzar, CSc.

**Adresa redakce:** Karlovo nám. 557/30, 120 00 Praha 2, tel.: 257 317 310, 222 968 376.

**Ročně vychází** 12 čísel. Cena výtisku 75 Kč.

**Rozšiřuje** První novinová společnost a. s., Mediaprint-Kapa a. s. a soukromí distributoři.

**Předplatné** v ČR zajišťuje Amaro spol. s r. o. Hana Merglová (Karlovo nám. 30, 120 00 Praha 2, tel.: 257 317 312; tel./fax: 257 317 313; [odbyt@aradio.cz](mailto:odbyt@aradio.cz)). Distribuci pro předplatitele také provádí v zastoupení vydavatele společnost Mediaservis s. r. o., Zákaznické Centrum, Vídeňská 995/63, 639 63 Brno; tel: 541 233 232; fax: 541 616 160; [predplatne@mediaservis.cz](mailto:predplatne@mediaservis.cz); reklamace - tel.: 800 800 890. **Objednávky do zahraničí:** Mediaservis s. r. o., Zákaznické Centrum, Vídeňská 995/63, 639 63 Brno; [export@mediaservis.cz](mailto:export@mediaservis.cz); tel.: +420 532 165 165.

**Předplatné** v Slovenskej republike vybavuje Magnet-Press Slovakia s. r. o., Šustekova 10, 851 04 Bratislava - Petržalka; korešpondencia P. O. BOX 169, 830 00 Bratislava 3; tel./fax (02) 67 20 19 31-33 - predplatné; e-mail: [predplatne@press.sk](mailto:predplatne@press.sk).

Podávání novinových zásilek povoleno Českou poštou - ředitelstvím OZ Praha (č.j. nov 6005/96 ze dne 9. 1. 1996).

**Inzerce** přijímá redakce - Michaela Hrdličková, Karlovo nám. 30, 120 00 Praha 2; tel./fax: 257 317 313; [inzerce@aradio.cz](mailto:inzerce@aradio.cz).

Za původnost a správnost příspěvků odpovídá autor (platí i pro inzerce).

**Vydavatel:** AMARO spol. s r. o., IČO 63487233.

**Vychází:** 5. den v daném měsíci.

**Internet:** <http://www.aradio.cz>

**E-mail:** [pe@aradio.cz](mailto:pe@aradio.cz)

Nevyžádané rukopisy nevracíme.

**ISSN 1804-7173, MKČR E 7409**

© AMARO spol. s r. o.

## NÁŠ ROZHOVOR



### s ing. Přemyslem Hejdukem z firmy Micronix o novinkách v měřicí technice.

Minule jsme si povídali o firmě Rigol a jejich novinkách. A protože právě novinky zajímají naše čtenáře nejvíce, rád bych dnešní rozhovor věnoval novinkám v sortimentu firmy Micronix.

Co kdybych se ještě na chvíli zmínil o firmě Rigol. Má totiž dvě zajímavé novinky, které se objevily až po našem minulém rozhovoru a které bych nerad vynechal.

**Samozřejmě, jde přeci o novinky.**

I minulý rozhovor jsem začal spektrálním analyzátozem, tenkrát typem DSA1030A. Prodává se velmi dobře, má vynikající parametry, pouze cena byla jen o málo nižší než u srovnatelné konkurence. To si zřejmě uvědomil výrobce a přišel s typem, který je sice parametrově o něco horší, ale s neporovnatelně nižší cenou. A právě ta dělá prostor pro očekávání větších prodejů.

Nový spektrální analyzátor DSA815 má tedy vynikající poměr výkon - cena. Elektrické parametry DSA815, dále širokoúhlý displej, kompaktní design a snadno použitelné rozhraní pro operace z něj činí ideální přístroj pro stacionární nebo mimolaboratorní použití ve všech technice a bezdrátových komunikacích, ale také při výrobě, při testování rušení apod. Tento spektrální analyzátor nabízí možnost měřit i slabší signály pomocí vlastního digitálního IF filtru, který umožňuje nastavení i větší šířky pásma pro nižší amplitudy a přitom umožní zobrazovat nižší hladinu šumu. Zobrazení u DSA815 lze zúžit na šířku pásma s rozlišením mezi signály s frekvencí s rozdílem 100 Hz.

DSA815 zahrnuje dále širokou škálu standardních funkcí, včetně AM/FM demodulace a předzesilovače. Kromě toho Rigol nabízí další možnosti, včetně EMI filtru a kvazišpičkového detektoru. Samozřejmě lze také „tracking“ generátorem 1,5 GHz.

Jeho základní elektrické parametry jsou: Frekvenční rozsah 9 kHz až 1,5 GHz, průměrná prahová úroveň šumu -135 dBm (DANL), fázový šum -80 dBc/Hz při 10 kHz, amplitudová chyba <1,5 dB a minimální rozlišení šířky pásma 100 Hz (RBW).

A na závěr - neuvěřitelná cena - v základním vybavení 29 000 Kč.

**Tak a ta druhá novinka?**

Byly by to osciloskopy Rigol DS řady 4000. Zde je to obdobné, jako u zmiňovaného spektrálního analyzátoru. V minulém roz-

hovoru jsem se totiž také zmiňoval o nových osciloscpech řady DS6000, což je 2- nebo 4kanalový osciloskop 1 GHz se vzorkováním 5 GSa/s. I zde použil Rigol stejnou „politiku“, jako v předchozím případě. Osciloskop řady 4000 je parametrově poněkud „slabší“, ale cenově je na třetině až čtvrtině ceny z vyšší řady. A to je pro uživatele samozřejmě velmi podstatné.

**Jaké jsou tedy jeho konkrétní parametry?**

Jejich horní mezní frekvenční pásmo začíná na 100 MHz u nejnižšího a končí na 500 MHz u nejvyššího modelu. Každý model je možné zvolit se 2 nebo 4 kanály. Vzorkovací frekvence je až 4 GSa/s pro jeden kanál. Přístroj disponuje dostatečnou pamětí až pro 140 miliónů bodů. Díky širokému frekvenčnímu rozsahu a vysokému vzorkovacímu kmitočtu lze zachytit náběžnou hranu se strmostí až 250 ps. Průběhy, naměřené hodnoty a všechny potřebné informace se zobrazují na 9palcovém, plně barevném displeji LCD s rozlišením 800 x 480 bodů. Ten zobrazuje průběhy až ve 256 jasových stupních dané barvy. Vedle „oblíbeného“ tlačítka AUTO SET je nově přidané také tlačítko DEFAULT, které umožňuje jednoduché vrácení všech provedených změn na původní nastavení. Většina dalších nepoužívanějších měření a ukládání dat je řešena vlastním tlačítkem pro rychlé ovládání.

Ovládání přístroje je uživatelsky přívětivé a intuitivní. Každý kanál má nezávislé nastavení pomocí vlastních prvků. V MENU je možné změnit i vstupní impedance z 1 GΩ na 50 Ω. Díky velmi malému šumu je vertikální systém schopný pracovat při citlivosti 1 mV/d. Zajímavostí je i možnost si názvy kanálů libovolně přejmenovat.

Jako ostatní digitální osciloskopy má také řada DS4000 automatické měřicí funkce. Pro každý kanál měří 18 hodnot, přičemž je možné zobrazit všechny hodnoty všech kanálů najednou. Měření lze ukládat a výsledky pak vyvolat v podobě grafu nebo tabulky.

Nároční uživatelé jistě ocení i matematické funkce. Kromě standardních obsahuje i uživatelsky definovatelné funkce, které je možné díky integrovanému editoru rovnic aplikovat na dané signály.

Již standardní systém PASS/FAIL masky je díky systému „WaveFinder“ výborným nástrojem při odlaďování různých systémů. Tento systém slouží uživateli pro kontrolu až 200 000 posledních snímků průběhu. Prohlížení těchto uložených snímků je snadné, rychlé a precizní.

Mezi hlavní klady patří i „triggering“ podle typu sériové sběrnice v základní výbavě. Mezi podporované typy patří RS-232/UART, I<sup>2</sup>C, SPI CAN a FlexRay. S rozšířením pak lze dekodovat tyto sběrnice a získat tak informace o posílaných datech. Data je možné zobrazit ve formátech Hex, Dec, Bin nebo ASCII.

Ovládání přístroje je možné přímo nebo na dálku přes USB nebo LAN. Všechny přístroje Rigol jsou kompatibilní s ovládacím protokolem standardu LXI-C.

Obr. 1.  
Rigol  
DS4014

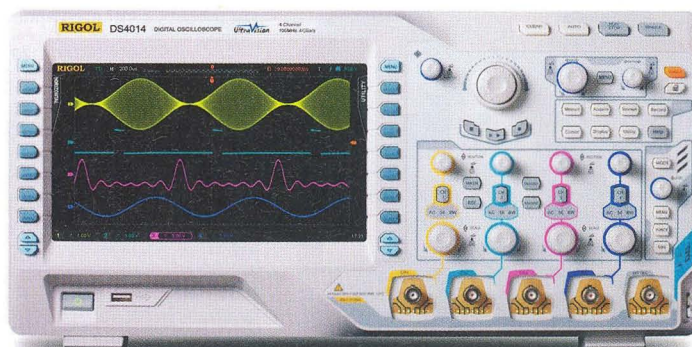



Cena řady DS6000 je asi 150 000 Kč kdežto u řady DS4000 jen něco přes 40 000 Kč.

Tak to bylo zajímavé - a nejen poslední věta. A teď přejdeme k dalším novinkám.

Než zcela odejdeme od tématu Rigol, něco málo zajímavého bych zmínil o generátoru řady 4000, o kterém jsme hovořili minule. Generátor DG4000 s funkcí libovolného tvaru průběhu jmenoval totiž 21. 6. 2012 časopis Research & Development Magazine jako jednoho z vítězů roku 2012 (každý rok vyhláší 100 cen - R & D 100 Award). Výherce těchto prestižních ocenění vybírá nezávislá porota odborníků z oboru a editorů R & D Magazine ze 100 nejvíce technologicky významných produktů, které byly v průběhu minulého roku vyvinuty a dány na trh.

Jen tak pro zajímavost: od roku 1963, kdy byla tato cena založena, drží tato ocenění dnes běžně známé nepostradatelné produkty. Mezi ně patří elektronický blesk (1965), bankomat (1973), halogenové lampy (1974), fax (1975), tekuté krystaly (1980), Kodak Photo CD (1991), Nicodermová náplast (anti-kouření) (1992), protinádorový lék Taxol (1993), laborať na čipu (1996) a HDTV (1998). Rigol získal 2011 R & D 100 Award se svými digitálními osciloskopy DS řady 6000 před rokem, a DG4000 (série s funkcí libovolného tvaru průběhu) letos. Rigol je jedinou společností v Číně, která získala toto prestižní ocenění dvakrát a ještě k tomu ihned po sobě.

Je vidět, že to jsou pro vás velmi zajímavé produkty, ale nyní již opravdu přenechme prostor dalším firmám.

Asi bych zůstal u osciloskopů a zmínil se o řadě Hameg HMO a Goodwill GDS3000.

Začněte asi firmou Hameg, protože tato německá firma je zde známá svými kvalitními výrobky - hlavně osciloskopy.

Hameg přichází, zejména v poslední době, často s nějakými novinkami a řada HMO se nám jako jejich zástupcům v ČR a SR velmi dobře prodává.

Jedná se o osciloskopy, které zaujmou svojí univerzálností, neboť kromě samostatného osciloskopu mají funkci i 16bitového logického analyzátoru, stačí jen dokoupit logické sondy.

No to je jistě užitečná funkce, ale dnes se běžně nabízí i u levnějších osciloskopů od jiných výrobců - např. právě Rigol.

To nepopírám, ale jednak v takových frekvencích to běžně není a taky jsem ještě neskončil. Další možností je totiž i analýza sériových komunikací, které se dnes čím dál tím více používají v různých oborech.

Po příkoupení cenově velmi dostupného dekodéru sériových sběrnic typu HOO je pak možnost tyto sběrnic dokonale analyzovat, včetně protokolu, který se konkrétně



Obr. 2.  
Infrakamera  
Flir i3

zobrazí v „Hexu“ apod. K dispozici je i vestavěná funkce frekvenčního čítače.

#### A technické parametry?

Zde to není tak jednoduché. Jedná se totiž o více verzí - podle měřitelné šířky pásma 350 MHz, 250 MHz, 200 MHz, 150 MHz, 100 MHz a 70 MHz. Od těchto frekvencí jsou také odvozeny názvy typů a ke každému jsou ještě dvě alternativy - buď 2- nebo 4kanalový. Takže HMO3524 je 350 MHz, 4kanalový osciloskop a HMO722 je 70 MHz 2kanalový osciloskop. Co se týče ostatních parametrů, tak vzorkování je max. 4GSa/s a paměť 4 Mp. U logické analýzy je pak vzorkování 1 Gsa. Rozhraní v základním vybavení je 2x USB, RS-232 a DVI.

Cena se pohybuje od 30 000 Kč za model HMO722 do 100 000 Kč za HMO3524.

#### Jak je na tom firma Goodwill?

Ta má parametrově podobnou řadu jako zmíněný Hameg s tím, že měřicí pásmo začíná na 150 MHz u typu GDS3152 (2 kanály) a „vlajková loď“ od tohoto výrobce v této řadě má 4 kanály s šířkou pásma 350 MHz u typu GDS3354. Pozoruhodné u tohoto nejvyššího pásma je vzorkování 5 GSa/s. Také rozhraní v základní výbavě je více, včetně LAN, za které se u firmy Hameg připlácí. A vzhledem k tomu, že byste se mě stejně zeptal na cenu, tak jen sdělím, že ta je u nejvyššího modelu něco přes 100 000 Kč.

Co nějaké další novinky z měření jiných veličin. Nebo třeba z pohledu firemního. Skoro každý rok získávala firma Micronix nějaké nové zastoupení, tak jestli není něco nového na tomto poli.

Víte, že bych mohl touto odpovědí - jak se říká - zabít dvě mouchy jednou ranou.

Firma Micronix dostala totiž nově přímé zastoupení švédské firmy Flir, která je asi nejznámějším a největším výrobcem, a pokud se těsně mýlím, tak ale určitě s největším sortimentem infrahkamer na světě.

#### Jaké typy infrahkamer nabízáte?

Vlastně celý sortiment Flir, ale těžšíště zájmu bude v řadě i3 až 7 a E30 až 60. Přičemž řada „i“ je základní sérií za velmi příznivou cenu. Zejména u typu i3 se jedná o infrahkameru, která za asi 25 000 Kč poskytuje poměrně kvalitní infrahobrázky. Je plnoautomatická, s rozsahem teplot od -20 do 250 °C s teplotní citlivostí 0,1 °C. Má nastavitelnou emisivitu a dokonce má automatickou korekci odraženého tepla. Záznam karet je na miniSD s možností uložení v JPEG.

To je velmi zajímavé, opravdu se za tu dobu asi 2 let posunuly ceny infrahkamer tak neuvěřitelně dolů?

Ano, jednak se výrazně posunuly a jednak je pravda, že parametry u tohoto typu jsou poněkud „měkčí“. Například rozlišení čipu je jen 60 x 60 bodů, přesto subjektivní dojem infrahobrázku je velmi dobrý a přesnost měření je ±2 °C a ±2 % čtení. Objektiv disponuje úhlem 12,5 x 12,5 °. Také není možný zobrazit k infrahčervenému reálný snímek.

Přepokládám, že „vyšší“ modely poskytují i lepší parametry.

Ano u řady „i“ je dosažitelné rozlišení čipu 140 x 140 bodů, úhel 29 x 29 ° - model i7.

A řada E, která obsahuje modely E30, E40, E50 a E60, má u modelu E30 teplotní rozsah od -20 do +350 °C, rozlišení čipu 160 x 120 bodů a úhel 25 x 19 °. K infrahobrazce je poříditelný i reálný snímek. Naopak u E60 je teplotní rozsah -20 až +650 °C, rozlišení 320 x 240 bodů. Snímek reálný a infra lze pak libovolně prolínat. K určitému snímku lze pořídit i hlasový komentář.

#### Jak tyto přístroje komunikují?

U řady E je záznam na klasickou SD kartu a kromě toho je v sériovém vybavení Bluetooth s náhlavní soupravou pro uložení hlasové zprávy k pořizovanému snímku. Dále jsou pro uložení k dispozici porty USB-A pro připojení externího USB a USB mini. A to i přes to, že záznam je pořizován na SD kartu, kterou lze samozřejmě mobilně do kteréhokoliv zařízení přenést. Pro komunikaci s iPad je k dispozici Wi-Fi „Peer to peer“.

Ceny se pohybují od asi 77 000 Kč u typu E30 až po 190 000 Kč u typu E60. Upozorňuji jen, že všude uvádím ceny bez DPH!

Můžete ještě v rychlosti zmínit nějaké další novinky.

Objevilo se jich v posledním období opravdu mnoho. V oblasti revizních přístrojů, v oblasti testování přiloženým napětím, měření 3fázových výkonů a jejich analýzy apod. To jsou ale všechno silnoproudé záležitosti a ty vaše čtenáře až tak asi nezajímají. Ale mohu se ještě zmínit, když už jsme zde hovořili o infrahkamerách, o novinkách firmy Lutron, která produkuje měřiče neelektrických veličin a kterou také v ČR a SR zastupujeme.

Dedukuji, že by to mohly být třeba teploměry, jak naznačujeme v souvislosti s termokamerami.

Ono je to trochu složitější; v nabídce této firmy jsou měřiče otáček, vibrací, momentu, tíhy, proudění vzduchu, UV záření, vlhkosti, vodivosti, obsahu kyslíku, pH apod. I když teploměry a luxmetry, které by mohly vaše čtenáře nejvíce zajímat, tvoří v produkci firmy Lutron podstatnou část.

Tak vidíte, že jsem se trefil; tak ještě než skončím, zmiňte se prosím o nějaké zajímavé novinky z oblasti teploměrů.

Já jen dokončím myšlenku. Všechny tyto přístroje na měření neelektrických veličin, které jsem zmínil, změřily hodnotu a tu ukázaly na displeji. Uživatelé ale většinou potřebují zjistit i vývoj a změny hodnot, které se během měření vyskytnou. To bylo dříve možné jedinečně přes tzv. „dataloger“ nebo pomocí záznamových ústředí, které byly schopny uložení hodnot i vícekanalového měření. To však byly měřiče dostupné v jiných cenových hladinách. Nyní nabízí firma Lutron většinu přístrojů s možností záznamu na SD kartu a v některých případech i možnost právě vícekanalového měření. A to většinou jen s nepatrně vyšší cenou než původní - okamžitě, jednohodnotové přístroje. Typové označení se oproti původním změnilo jen příponou SD.

Co se týká teploměrů, můžu se konkrétně zmínit o typu TM947SD, který je 4kanalový a měří v rozsahu od -50 do 1000 nebo 1700 °C podle typu čidla, a to od termočlánků typu K (NiCr-Ni), J, T, E, R, S, až po odporové, typu Pt. Všechny tyto vstupy pro různé typy čidel jsou v přístroji volitelné. Rozlišení je na 0,1 °C a všechny 4 kanály zobrazují aktuální hodnotu najednou.

Se stejnými parametry se objevuje i další teploměr BTM4208SD. Ten je dokonce 12kanalový. Na displeji se najednou objeví 8 kanálů, na zbylé 4 musíte přejít tlačítkem 2nd.

Tak já vás asi přeruším. Slyším, že novinek máte nevyčerpatelně, ale prostor pro náš rozhovor jsme právě vyčerпали. Děkuji vám za informace a přeji mnoho úspěchů do další činnosti.

Není zač a naopak já děkuji za poskytnutí možnosti seznámit čtenáře s našimi novými produkty.

Připravil Ing. Josef Kellner.



## SVĚTOZOR



### Miniaturní měniče DC/DC

Firma **Murata** ([www.murata.eu](http://www.murata.eu)) rozšiřuje řadu LXDC miniaturních měničů DC/DC tvořenou zatím moduly LXDC2UR (2,5 mm × 2,3 mm) a LXDC3EP (3,5 mm × 3,2 mm), určených zvláště pro přenosnou konzumní elektroniku, jako jsou např. chytré telefony. Řada je nyní rozšířena o snižující měnič LXDC55B a zvyšující měnič LXDC44A. Vstupní napětí LXDC55B může být mezi 2,7 až 5,5 V, výstupní napětí 1,2 V; 1,8 V; 2,5 V; 3 V a 3,3 V při zátěži až 3 A. Rozměry měniče jsou 5,7 × 5 × 2,1 mm. Zvyšující měnič s rozměry 4 × 4 × 2 mm poskytne při vstupním napětí 2,7 až 4,5 V výstupní napětí 5 V, které lze zatížit proudem až 0,7 A. Měniče s integrovanými výkonovými IO a kondenzátory jsou vytvořeny v několika vrstvách na feritovém substrátu s vestavěnou cívkou. Vyznačují se rovněž malým elektromagnetickým rušením a výstupním šumem.



### Velmi přesný zesilovač pro aplikace s velkým vstupním souhlasným napětím

Monolitický rozdílový zesilovač INA149 s jednotkovým zesílením, který uvedla firma **Texas Instruments** ([www.ti.com](http://www.ti.com)), sestává z přesného operačního zesilovače a integrované odporové sítě. Je určen pro aplikace, kde je třeba s velkou přesností zpracovat malý rozdíl napětí při souhlasném vstupním napětí až ±275 V. Potlačení souhlasného signálu (CMRR) až 100 dB (minimálně 90 dB) představuje INA149 špičku mezi obdobnými zesilovači pro průmyslové použití v teplotách od -40 do +125 °C. Maximální vstupní napěťový ofset je 1100 μV, jeho drift 15 μV/°C. Vyniká rovněž rychlou odezvou, šířkou pásma až 500 kHz, malou chybou zesílení 0,02 %, které se vlivem teploty mění nejvýše o 10 ppm/°C. Pro napájení lze použít napětí ±2 až ±28 V, při klidové spotřebě nejvýše 900 μA.

K předpokládaným aplikacím zesilovače v pouzdře SOIC-8 patří monitorování výstupního proudu zdrojů, měření napětí článků baterie, řízení motorů nebo jako náhrada izolačních obvodů.

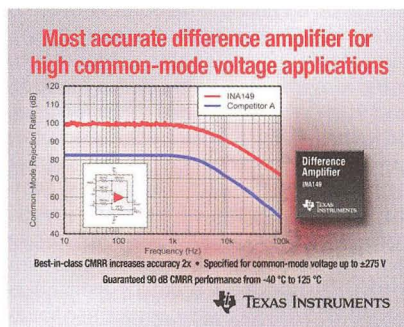

### Zdravotní kontrola během jízdy

Ve spolupráci katedry mikroteχνologií a lékařské přístrojové techniky (MiMed – [www.mimed.de](http://www.mimed.de)) Technické univerzity Mnichov (TUM – [www.tum.de](http://www.tum.de)) a výzkumníků BMW Group byl v rámci grantu Bavorské nadace pro výzkum (BFS) vyvinut senzorový systém integrovaný do volantu automobilu, který může při jízdě monitorovat důležité zdravotní funkce řidiče, jako je tepová frekvence, kožní odpor a obsah kyslíku v krvi, které mohou signalizovat příznaky mdloby či infarktu. Z vodivosti kůže lze např. vyhodnotit, zda řidič není stresován nebo zda jeho krevní tlak nepřekročil kritickou hodnotu. Použité senzory jsou komerčně dostupné, k určení tepové frekvence a obsahu kyslíku je využito měření odraženého infračerveného záření vysílaného do prstů. MiMed vyvinula i mikropočítačovou aplikaci, která měřená data zpracovává a přenáší je do datové sítě vozidla. Mikropočítač může bezdrátově přijímat i data z dalších senzorů, např. krevního tlaku. Cílem projektu není jen monitorování životních funkcí, ale v případě jejich poruchy iniciovat vhodné reakce, od pouhého ztlumení hlasitosti audiosystému při zjištění stresu až k rozsvícení varovných světel a automatickému zabrzdění vozidla při vážnějším zdravotním problému.



### Harddisk s nejmenší spotřebou

Přední výrobce paměťových zařízení **Western Digital** ([www.wd.com](http://www.wd.com)) nabízí v řadě pro mobilní použití Scorpio Blue 2,5palcové pevné disky s jednou plotnou a kapacitami 320 a 500 GB a tloušťkou 7 mm, jejichž spotřeba je označována za nejmenší na trhu. Typ WD5000LPVT (500 GB) odebírá při zápisu a čtení pouze 1,4 W, v klidu jen 0,13 W. Mechanika odolá díky technologii ShockGuard rázu 400 g. Tyto tiché disky jsou určeny pro tenké a lehké notebooky a ultrabooky, pro které je zatím kapacita SSD disků nedostačující. Cena WD5000LPVT je „batovských“ 99,99 \$ (1 700 Kč), v případě WD3200LPVT 79,99 \$ (1 400 Kč).



### Ochrana proti přepětí

Nový plovoucí kontrolér chránící elektronické obvody před poškozením následkem přepětí nabízí pod označením LTC4366 firma **Linear Technology** ([www.linear.com](http://www.linear.com)). Jde o první produkt svého druhu, který ochrání např. 12V elektronický obvod od napěťových špiček do 500 V bez potřeby dalších ochrann. Pracuje v rozsahu od 9 do 500 V, což umožňuje dva interní paralelní regulátory doplněné externími srážecími rezistory. Obvod monitoruje napětí na svém výstupu a rychle reaguje na vstupní přepětí ovládnutím hradla N-MOSFET tak, že ten přepětí zachytí a zátěž je dále schopna funkce s uživatelsky definovaným napájecím napětím. Pokud přepětí trvá déle než nastavitelný čas, je zátěž bezpečně odepnuta. LTC4366 nalezne použití v autoelektronice a avionice, kde je vznik přepětí z řady důvodů častý. Ochranný kontrolér je dodáván v pouzdrech TSOT-23 a DFN s 8 vývody.

JH

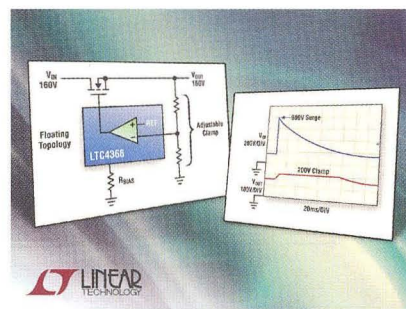



# AR ZAČÍNÁJÍCÍM A MÍRNĚ POKROČILÝM

## Vysokofrekvenční vedení signálu

Oddálením desek kondenzátoru rezonančního obvodu (obr. 1a), narovnáním vodiče cívky a zařazením zdroje v signálu do její poloviny vznikne dipól (obr. 1e) – základní anténa. Každý úsek vodiče má určitou kapacitu vzhledem k jinému úseku, desky kondenzátoru tak můžeme na obrázku vypustit. Dipól napájený v signálem má v rezonanci nejmenší vstupní odpor – přibližně 73 Ω.

Přivedeme-li napájení v signálem mimo střed dipólu ve vzdálenosti  $x$  od kraje (obr. 1f), zvětší se vstupní odpor, nezmění se však rezonanční kmitočet dipólu. Se zanedbáním vlivu tloušťky vodiče popisuje změnu vstupního odporu dipólu vztah

$$R_r = \frac{75}{\sin^2\left(\frac{2\pi x}{\lambda}\right)}$$

Položíme-li ramena dipólu rovnoběžně, vznikne homogenní vysokofrekvenční vedení (obr. 1g). Je tvořeno jakýmkoliv neměnným uspořádáním dvou vodičů o délce větší než desetina vlnové délky přenášeného signálu s daným kmitočtem. Koaxiální kabel, televizní anténní dvoulinka, mikropáskové vedení na desce s plošnými spoji, zkrácená dvoulinka v datovém vodiči, samostatný vodič v prostoru (anténa) – to vše může být v vedení, je-li

dostatečně dlouhé. Obvykle spojuje zdroj v signálu se zátěží – na obr. 2a.

Na obr. 2b je obvodový model tří stejných úseků homogenního vedení s rozprostřenými parametry. *Měrný odpor, vodivost (svod), indukčnost a kapacita* určují elektrické vlastnosti vedení, jsou rovnoměrně rozloženy po celé délce a téměř se nemění.  $R$  [Ω/m] je odpor drátu, zvětšuje se s kmitočtem vlivem povrchového jevu (skinefekt). Indukčnost  $L$  [H/m] se zvětšuje se vzdáleností vodičů, zmenšuje se se zvětšováním průměru vodičů. Kapacita  $C$  [F/m] se zvětšuje se zmenšováním vzdáleností vodičů a s průměrem vodičů. Svod  $G$  [S/m] mezi vodiči se zvětšuje s kmitočtem, mění se podle počasí a stavu izolace vodičů.

*Charakteristická impedance vedení*  $Z_v$  [Ω] závisí na kmitočtu a všech jmenovaných konstantách, nezávisí na délce vedení a lze ji vyjádřit vztahem, kde pro vysoké frekvence lze zanedbat odpor  $R$  a svod  $G$ . Pak lze charakteristickou impedanci vedení  $Z_v$  zjednodušeně vypočítat:

$$Z_v = \sqrt{\frac{L_0}{C_0}} \quad [\Omega; \text{H/m}, \text{F/m}]$$

Charakteristická impedance vedení  $Z_v$  je pak určena kapacitou otevřeného vedení  $C_0$  a indukčností  $L_0$  vedení, které je při měření na konci zkratované.

*Vedení nakrátko* (vedení zakončené zkratem, tj.  $Z_0 = 0$ , obr. 3a) má na konci nulové napětí (je tam tedy uzel napětí)

a naopak maximální proud (kmitna proudu). Ve vzdálenosti rovné  $\lambda/4$  od konce vedení je tomu naopak – uzel proudu, kmitna napětí. Po další vzdálenosti  $\lambda/4$  jsou poměry stejné jako na konci vedení, opakují se.

Rozložení napětí a proudu podél vedení nakrátko a charakter impedance, kterou bychom naměřili na vstupu úseku vedení vzhledem k délce vedení a délce vlny  $\lambda$ , je na obr. 3a. Charakter impedance zkratovaného vedení je podle jeho délky  $l$  následující:

- $l < \lambda/4$  ... indukční;
- $l = \lambda/4$  ... paralelní rezonanční obvod, maximální impedance;
- $l > \lambda/4$  a  $l < \lambda/2$  ... kapacitní;
- $l = \lambda/2$  ... sériový rezonanční obvod, minimální impedance;
- $l > \lambda/2$  ... vedení pomyslně zkrátíme o celistvé násobky  $\lambda/2$  tak, aby zbytek byl  $\leq \lambda/2$  a najdeme vstupní impedanci zbývajícího úseku vedení, což je vstupní impedance zkoumaného (nezkráceného) úseku vedení.

*Vedení naprázdno* (vedení na konci rozpojené, tj.  $Z_0 = \infty$ ) má na konci maximální napětí – je tam tedy kmitna napětí – a naopak nulový proud, je tam tedy uzel proudu. Ve vzdálenosti rovné  $\lambda/4$  od konce vedení je tomu naopak – uzel napětí, kmitna proudu. Po další vzdálenosti  $\lambda/4$  jsou poměry stejné jako na konci vedení atd. (obr. 3b).

Rozložení napětí a proudu podél vedení naprázdno a charakter impedance, kterou bychom naměřili na vstupu úseku vedení vzhledem k délce vedení a délce vlny  $\lambda$ , je také na obr. 3b. Charakter impedance rozpojeného vedení je podle jeho délky  $l$  následující:

- $l < \lambda/4$  ... kapacitní;
- $l = \lambda/4$  ... sériový rezonanční obvod, minimální impedance;
- $l > \lambda/4$  a  $l < \lambda/2$  ... indukční;
- $l = \lambda/2$  ... paralelní rezonanční obvod, maximální impedance;
- $l > \lambda/2$  ... vedení pomyslně zkrátíme o celistvé násobky  $\lambda/2$  stejně jako v případě zkratovaného vedení, zbývající úsek se chová jako celé vedení.

Toho, že vedení se chová ze určitých předpokladů jako sériový nebo paralelní rezonanční obvod, se využívá v tzv. *rezonátorech*, např. u výsílacích zesilovačů. Při velmi vysokých kmitočtech řádu GHz se úseky vedení realizují přímo na motivu plošného spoje, viz obr. 4.

VP

(Pokračování přístě)

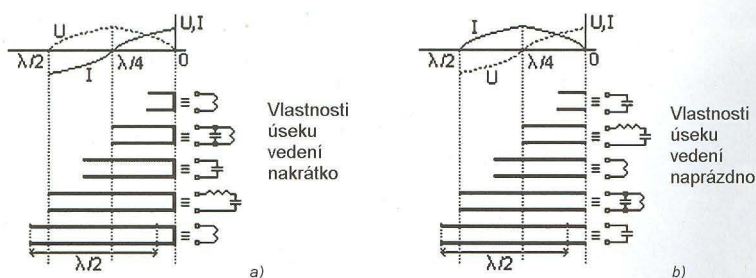
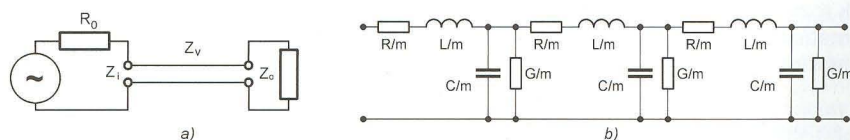
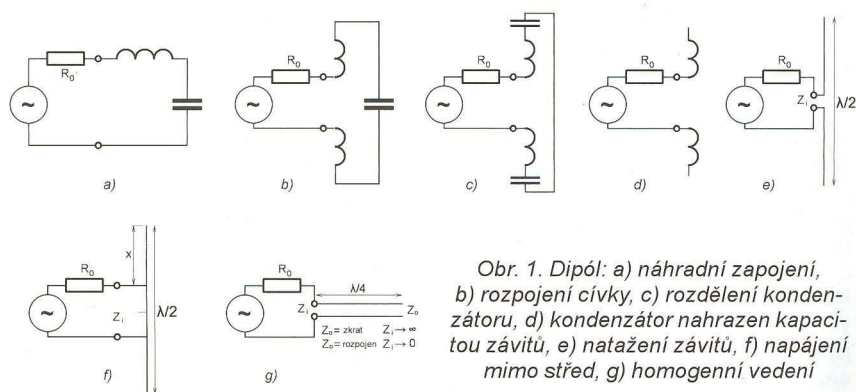

Obr. 3. Vlastnosti v vedení

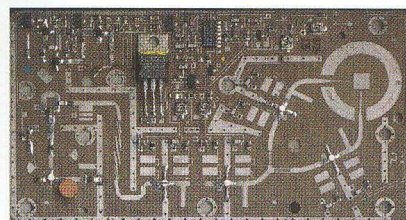

Obr. 4. Planární prvky pro kmitočet 10 GHz ve spodní části desky



# Mikrokontroléry PIC (57)

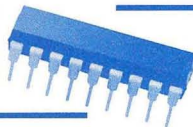

## Komunikace mezi dvěma mikrokontroléry prostřednictvím sběrnice I<sup>2</sup>C

(Pokračování)

V předchozích několika dílech seriálu o mikrokontrolérech PIC jsme se podrobně seznámili se sériovým rozhraním I<sup>2</sup>C, které je tvořeno dvěma vodiči – SDA (data) a SCL (hodinový signál). K těmto vodičům jsou připojeny vývody SDA a SCL všech zařízení master i slave (viz obr. 74, PE-AR 6/2012), a protože jsou oba vodiče typu otevřený kolektor, může jejich prostřednictvím na sběrnici kterékoli připojené zařízení vysílat i z ní přijímat (porovnejte s rozhraním SPI).

Implementace příjmu dat přes sběrnici I<sup>2</sup>C v režimu slave je s využitím modulu SSP relativně snadná (viz tab. 75) a v lecčems se podobá implementaci příjmu dat v módu slave s využitím rozhraní SPI (viz PE-AR 05/2012). Složitější je to ovšem s režimem master. Zatímco modul MSSP, kterým jsou vybaveny některé vyspělejší mikrokontroléry PIC, plně podporuje většinu funkcí rozhraní I<sup>2</sup>C v režimu master, u modulu SSP, který je integrován v mikrokontroléru PIC16F88 a obdobných mikrokontrolérech řady mid-range, je nutné víceméně všechny funkce master implementovat

programově. Pomoci nám může pouze přerušeni generované při detekci podmínek START a STOP, díky kterému je možné v režimu multimaster zjistit aktuální stav sběrnice, tj. zdali na sběrnici právě neprobíhá přenos iniciovaný jiným zařízením typu master.

V minulém dílu bylo na obr. 83 uvedeno schéma zapojení se dvěma mikrokontroléry PIC16F88, které spolu komunikují prostřednictvím sběrnice I<sup>2</sup>C. K pinům RB5 až RB7 mikrokontroléru pracujícího v režimu master byla připojena tři tlačítka a ke stejným pinům mikrokontroléru, který byl nakonfigurován jako slave, byly připojeny tři svítivé diody. Řídící mikrokontrolér, který iniciuje přenos dat po sběrnici, přenáší do mikrokontroléru slave údaje o aktuálních úrovních na pinech RB5 až RB7. Je-li tlačítko rozepnuto (na daném pinu bude úroveň H, kterou zajišťuje interní pull-up rezistor), LED připojená ke stejnému pinu druhého mikrokontroléru bude svítit, zatímco po stisknutí tlačítka (kdy bude na daném pinu úroveň L) příslušná svítivá dioda zhasne. Program pro obsluhu mikrokontroléru pracujícího v režimu master byl uveden v minulém dílu v tabulce 74. Tento program obsahoval všechny základní procedury potřebné pro vyslání dat přes sběrnici I<sup>2</sup>C v režimu master (generová-

ní podmínek START a STOP, vyslání jednotlivých bitů atd.).

V tab. 75 je uveden program pro mikrokontrolér pracující v režimu slave (viz zapojení uvedené v minulém dílu na obr. 83). Tento program využívá přerušeni, které je vyvoláno modulem SSP po přijetí jednoho bajtu po sběrnici I<sup>2</sup>C. Podobně jako v případě rozhraní SPI probíhá přenos dat v režimu slave asynchronně (nezávisle na hodinovém signálu mikrokontroléru), a mikrokontrolér se proto může nacházet v úsporném režimu SLEEP. Po dokončení přenosu jednoho bajtu se vyvolá přerušeni a mikrokontrolér se „probudí“. V proceduře pro obsluhu přerušeni nejprve zkontrolujeme, zdali přijatý bajt reprezentuje adresu nebo data, a v případě dat zapišeme tři nejvýznamnější bity z přijatého bajtu na port B. Pro zjednodušení předpokládáme, že bude mikrokontrolér pracující v režimu master do podřízeného mikrokontroléru vždy pouze zapisovat, a nebudeme tedy kontrolovat hodnotu bitu R/W. Rovněž nebudeme kontrolovat hodnotu bitu SSPOV a budeme počítat s tím, že program vždy přečte obsah registru SSPBUF ještě před přijetím dalšího bajtu.

## Modul AUSART

Modul adresovatelného synchronního/asynchronního sériového rozhraní je po modulu SSP druhým modulem určeným pro sériovou komunikaci s dalšími zařízeními, integrovanými obvody nebo mikrokontroléry, kterým je vybaven mikrokontrolér PIC16F88 a další obdobné

Tab. 75. Program pro mikrokontrolér pracující v režimu slave

<pre>title „Přenos dat mezi dvěma mikrokontroléry prostřednictvím sběrnice I<sup>2</sup>C - obvod slave“  LIST      p=16F88      ; nastavení typu procesoru #include  &lt;P16F88.INC&gt; ; definice proměnných pro tento procesor  ;=== NASTAVENÍ KONFIGURAČNÍHO SLOVA === _CONFIG1 _CONFIG1, CP_OFF &amp; CCP1_RB0 &amp; DEBUG_OFF &amp;          _WRT_PROTECT_OFF &amp; CPD_OFF &amp; LVP_OFF &amp; BODEN_OFF          &amp; MCLR_ON &amp; PWRT_ON &amp; WDT_OFF &amp; INTRC_IO _CONFIG2 _CONFIG2, IESO_OFF &amp; FCMEN_OFF  ;=== DEFINICE PROMĚNNÝCH === W_temp   EQU    0x70      ; dočasné uložení obsahu registru                     ; W při vyvolání přerušeni status_temp EQU    0x71  ; dočasné uložení obsahu registru                     ; STATUS při vyvolání přerušeni  ;=== KONSTANTY === #define SLAVEADDR    b'10101110'                     ; adresa tohoto obvodu v režimu I2C slave  ;=== VEKTOR RESETU === RESET    ORG    0x0000    ; začátek programu na adrese 0000h GOTO     INIT  ;=== OBSLUHA PŘERUŠENÍ === ISR      ORG    0x0004    ; vektor přerušeni ; Uložení obsahu registrů W a STATUS MOVWF   W_temp MOV     STATUS, W      ; W -&gt; W_temp MOVWF   status_temp    ; STATUS -&gt; status_temp BCF     STATUS, RP0    ; výběr banky 0 MOV     SSPBUF, W      ; SSPBUF -&gt; W BSF     STATUS, RP0    ; výběr banky 1 BTFSS  SSPSTAT, 5     ; přijatý bajt jsou data? GOTO    ISR_NODATA     ; - ne: přeskoč zápis na port B BCF     STATUS, RP0    ; výběr banky 0 ANDLW  b'11100000'    ; maskování bitů MOVWF   PORTB         ; W -&gt; PORTB  ISR_NODATA BCF     STATUS, RP0    ; výběr banky 0 BCF     PIR1, SSPIF    ; vynulování příznaku přerušeni od modulu SSP</pre>	<pre>; Nahrání obsahu registrů W a STATUS MOV     status_temp, W MOVWF   STATUS SWAPF  W_temp, f SWAPF  W_temp, W RETFIE  INIT ; Inicializace portů CLRF   PORTA          ; inicializace portu A CLRF   PORTB          ; inicializace portu B BSF    STATUS, RP0    ; výběr banky 1 CLRF   ANSEL          ; piny AN&lt;6:0&gt; jako digitální I/O CLRF   TRISA          ; piny RA&lt;7:0&gt; jako výstupy MOVLW  b'00010010' MOVWF  TRISB          ; piny RB4 (SCL) a RB1 (SDA) jako vstupy,                     ; ostatní jako výstupy MOVLW  b'00000000' MOVWF  SSPSTAT        ; výchozí nastavení stavového registru                     ; modulu SSP MOVWF  SSPSTAT BSF    OSCCON, IRCF1 ; Fosc = 250 kHz MOVLW  SLAVEADDR MOVWF  SSPADD         ; nastavení adresy tohoto obvodu                     ; v režimu I2C slave MOVLW  b'00001000' MOVWF  PIE1           ; povolení přerušeni od modulu SSP BCF    STATUS, RP0    ; výběr banky 0 MOVLW  b'00110110' MOVWF  SSPCON         ; mód slave se 7bitovou adresou, povolení SSP MOVLW  b'11000000' MOVWF  INTCON         ; povolení periferních přerušeni a celého                     ; systému přerušeni  MAIN SLEEP NOP GOTO   MAIN</pre>
---	--



mikrokontroléry. AUSART (Addressable Universal Synchronous/Asynchronous Receiver and Transmitter) může pracovat buď v plně duplexním asynchronním režimu, ve kterém může komunikovat např. s počítačem nebo počítačovým terminálem, nebo v poloduplexním synchronním režimu, který lze využít např. pro komunikaci s dalšími integrovanými obvody, jako jsou A/D a D/A převodníky, sériové paměti EEPROM apod. V synchronním módu lze dále nastavit, zdali má obvod pracovat jako master nebo jako slave. Na rozdíl od běžného rozhraní USART podporuje AUSART adresaci a umožňuje tak komunikaci mezi více obvody připojenými na stejnou sběrnici.

Ke konfiguraci modulu AUSART slouží registry TXSTA (adresa 98h) a RCSTA (adresa 18h). Modul se povoluje nastavením bitu SPEN (RCSTA<7>), přičemž pro správnou funkci musí být vývody RB5/SS/TX/CK a RB2/SDO/RX/DT nastaveny jako vstupy (TRISB<5,2> = 1).

### Generátor baudové rychlosti

Modul AUSART je vybaven dedikovaným 8bitovým generátorem baudové rychlosti, který lze využít jak v asynchronním, tak i synchronním režimu (master). Períoda generátoru se řídí registrem SPBRG (adresa 99h). V synchronním módu platí pro baudovou rychlost (BR) vzorec:

$$BR = f_{OSC} / (4(SPBRG + 1)).$$

V asynchronním módu závisí baudová rychlost rovněž na hodnotě bitu BRGH (TXSTA<2>). Při BRGH = 0 platí:

$$BR = f_{OSC} / (64(SPBRG + 1)).$$

Je-li bit BRGH nastaven (BRGH = 1), baudovou rychlost v asynchronním režimu vypočítáme podle vzorce:

$$BR = f_{OSC} / (16(SPBRG + 1)),$$

kde SPBRG je číslo v rozsahu 0 až 255 reprezentující hodnotu registru SPBRG. Více informací o generátoru baudové rychlosti naleznete v katalogovém listu mikrokontroléru.

### Asynchronní režim

Modul AUSART se nastaví do asynchronního režimu vynulováním bitu SYNC (TXSTA<4>). Při asynchronním přenosu vysílá modul AUSART na pinu TX (transmit) a přijímá na pinu RX (receive), přičemž obě tyto činnosti mohou probíhat současně a bez nutnosti zvláštního vodiče pro hodinový signál. V klidovém stavu, tj. neprobíhá-li právě přenos, je na příslušném vodiči úroveň H. Přenos probíhá ve standardním formátu: jeden start bit (úroveň L), osm (případně devět) datových bitů a jeden stop bit (úroveň H). Jako první se vždy přenáší nejméně významný bit. Standardní baudové rychlosti lze generovat s využitím dedikovaného generátoru (viz výše). Vysílač a přijímač jsou v asynchronním módu funkčně nezávislé, používají však stejný datový formát a stejnou baudovou rychlost.

Jádrem vysílače je interní posuvný registr TSR, který není programově přístupný. Data určená k vysílání se nahrávají do registru TXREG (adresa 19h), odkud jsou automaticky zkopírována do registru TSR. Probíhá-li právě aktivní vysílání, data se do posuvného registru TSR zkopírují až po dokončení přenosu (po vyslání stopbitu). Po nahrání dat z registru TXREG do registru TSR se nastaví příznakový bit TXIF (PIR<4>) a vyvolá se přerušení, je-li povoleno. Aktuální stav interního posuvného registru TSR lze zjistit čtením bitu TRMT (TXSTA<1>). Je-li tento bit roven jedné, vysílání bylo dokončeno a registr TSR je prázdný. Vysílání se povoluje nastavením bitu TXEN (TXSTA<5>), přičemž samotný přenos dat začne až poté, co jsou nahrána data do registru TXREG.

Devítibitový formát přenosu lze aktivovat nastavením bitu TX9 (TXSTA<6>). Devátý bit se zapisuje do bitu TX9D (TXSTA<0>), přičemž tento zápis musí proběhnout před nahráním dat do registru TXREG.

Přijímač se povoluje nastavením bitu CREN (RCSTA<4>) a jeho jádrem je opět posuvný registr (programově nepřístupný registr RSR). Po dokončení příjmu (po navzorkování stopbitu) se přijatá data automaticky nahrají z registru RSR do registru RCREG (adresa 1Ah), který je v tomto případě schopen pojmut dva bajty dat. Neproběhne-li čtení z registru RCREG do doby, kdy je detekován stopbit třetího datového slova, které se načetlo do registru RSR, nastaví se bit přetečení OERR (RCSTA<1>) a data v registru RSR budou ztracena. Bit OERR je nutně nulovat programově, a to nulováním a opětovným nastavením bitu CREN. Po přijetí datového slova se rovněž nastaví příznakový bit RCIF (PIR1<5>) a vyvolá se přerušení, je-li povoleno. Bit FERR (RCSTA<2>) se nastaví v případě, že je místo stopbitu detekována úroveň L. Je-li nastaven devítibitový formát přenosu, uloží se devátý přijatý bit do bitu RX9D (RCSTA<0>). Bity FERR a RX9D jsou interně uloženy pro oba přijaté bajty načtené ve dvou-bajtovém FIFO registru RCREG. Čtením registru RCREG se automaticky nahrají do bitů RX9D a FERR hodnoty odpovídající datovému bajtu, který bude právě dostupný v registru RCREG. Z tohoto důvodu je nezbytné vždy načíst nejprve obsah registru RCSTA (tj. bity RX9D a FERR) a teprve poté číst registr RCREG.

### Synchronní režim – master

Synchronní přenos probíhá po dvou vodičích – CK (hodinový signál) a DT (data), a to v poloduplexním režimu, kdy lze data prostřednictvím těchto dvou vodičů vysílat i přijímat, nikoliv však současně. Podobně jako u rozhraní SPI nebo I<sup>2</sup>C je mikrokontrolér nakonfigurovaný jako master zodpovědný za generování hodinového signálu. Synchronní mód se aktivuje nastavením bitu SYNC (TXSTA<4>); režim master se

nastaví zápisem jedničky do bitu CSRC (TXSTA<7>).

Vysílání dat probíhá z hlediska programu mikrokontroléru obdobně jako v asynchronním režimu, opět s využitím registru TXREG. Vysílání je nutné opět nejprve povolit nastavením bitu TXEN (TXSTA<5>).

Příjem dat lze povolit buď nastavením bitu SREN (RCSTA<5>), nebo nastavením bitu CREN (RCSTA<4>). Data se vzorkují z pinu RB2/SDO/RX/DT se spádovou hranou hodinového signálu. V případě, že je SREN = 1, se provede příjem pouze jednoho slova, je-li CREN = 1, příjem bude probíhat kontinuálně až do okamžiku, kdy program bit CREN opět vynuluje. Pokud by byly nastaveny oba bity SREN i CREN, bit CREN bude mít přednost (bude tedy probíhat kontinuálně příjem dat). Z hlediska programu mikrokontroléru probíhá příjem dat opět obdobně jako v asynchronním režimu. Přijátá data se čtou z dvouúrovňového FIFO registru RCREG, při přetečení se nastaví bit OERR a stejným způsobem se čte i příjmadný devátý bit (RX9D).

### Synchronní režim – slave

Režim slave se liší od synchronního režimu master v tom, že hodinový signál, který řídí posuv interních posuvných registrů, není generován interním generátorem baudové rychlosti, ale je přiváděn externě na pin RB5/SS/TX/CK. Díky tomu může příjem dat probíhat, i když se mikrokontrolér nachází v úsporném režimu SLEEP (podobně jako v módu slave u rozhraní SPI a I<sup>2</sup>C). Režim slave se aktivuje vynulováním bitu CSRC (TXSTA<7>).

Vysílání i příjem dat v módu slave probíhá stejným způsobem jako v synchronním režimu master. Chování modulu se liší pouze při použití úsporného režimu SLEEP. Při vysílání dat je možné do registru TXREG nahrát dvě slova. První se okamžitě zkopíruje do interního posuvného registru TSR a druhé zůstane připravené v registru TXREG. Po dokončení přenosu slova uloženého v registru TSR se automaticky nahraje slovo z registru TXREG do TSR a nastaví se bit TXIF. Je-li dále TXIE = 1, mikrokontrolér se „probudí“ z úsporného režimu, a je-li rovněž povolen celý systém přerušení, program provede skok na adresu 0004h, kde by měla být uložena procedura pro obsluhu přerušení.

Při příjmu dat se po dokončení příjmu zkopíruje přijaté slovo z interního posuvného registru RSR do registru RCREG a nastaví se bit RCIF, případně se rovněž vyvolá přerušení, je-li povoleno. Probíhá-li příjem dat v režimu SLEEP, mikrokontrolér se v závislosti na nastavení bitu RCIE po přijetí jednoho slova „probudí“ a v případě, že je povolen celý systém přerušení, se provede obsluha přerušení.

Vít Špringl  
(Pokračování příště)



# JEDNODUCHÁ ZAPOJENÍ PRO VOLNÝ ČAS

## Imitátor tlukotu lidského srdce

Tlukot matčina srdce uklidňuje kojence a navozuje u nich pocit bezpečí. Stejně tak soustředění se na vlastní tlukot srdce může přinést celkové zklidnění organismu. Pro uvedené účely můžeme zvuk tlukotu srdce generovat elektronicky popisovaným imitátorem.

### Popis funkce

Schéma zapojení imitátoru tlukotu srdce je na obr. 1. Jedná se o velmi jednoduché zapojení generátoru obdélníkového signálu o kmitočtu přibližně 1 Hz s časovačem 556 (IO1a) zapojeným jako multivibrátor.

Kmitočet  $f$  generovaného signálu je určen součástkami R1, R2 a C1 a lze jej vypočítat podle vzorce:

$$f = 1,44 / [(2 \cdot R2 + R1) \cdot C1]$$

Multivibrátor s IO1a generuje úzké impulsy úrovně L (kondenzátor C1 se dlouho nabíjí přes R1 a R2 a rychle vybíjí přes R2). V lit. [1], kde je též popisován imitátor tlukotu srdce, je výstupní signál z multivibrátoru vyváděn přes RC filtr vyšších harmonických přímo do dynamického reproduktoru.

Protože jsem se snažil dosáhnout co možná nejmenších rozměrů zařízení, použil jsem místo reproduktoru piezoměnič, který má pochopitelně na nejnižších kmitočtech menší citlivost. Aby při použití napájecím napětí byl rozkmit signálového napětí na piezoměniči co největší, je piezoměnič buzen můstkově. Jeden jeho vývod je připojen k výstupu OUT IO1a, na druhý jeho vývod se přivádí signál invertovaný druhou polovinou obvodu NE556 (IO1b) zapojenou jako invertor.

Kondenzátor C2 potlačuje vyšší harmonické složky obdélníkového

signálu. Pokud je kapacita kondenzátoru C2 příliš malá, je zvuk nepříjemně ostrý. Příliš velká kapacita C2 (0,5 až 1  $\mu\text{F}$ ) má za následek výrazné snížení hlasitosti. Zvolil jsem kapacitu C2 = 0,1  $\mu\text{F}$ . Vyšší tóny potlačuje krabička, do které je imitátor vestavěn.

Přístroj je napájen ze síťového napáječe (adaptéru) ss stabilizovaným napětím 5 až 12 V. S rostoucím napětím poněkud vzrůstá hlasitost. Při použití obvodu NE555 v provedení CMOS a při napájecím napětí 5 V je napájecí proud 200  $\mu\text{A}$ , při napětí 12 V je napájecí proud 350  $\mu\text{A}$ .

Imitátor lze napájet i z baterie. Protože však jeho obvody nejsou spojeny s lidským tělem a je umístěn v plastové krabičce, není to nutné.

### Konstrukce a oživení

Všechny součástky včetně piezoměniče a napájecího konektoru K1 jsou umístěny na desce s jednostrannými plošnými spoji. Obrázec spojů je na obr. 2, rozmístění součástek na desce je na obr. 3.

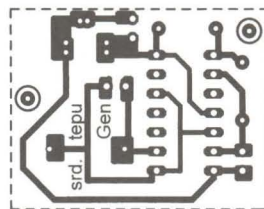

Obr. 2. Deska s plošnými spoji imitátoru tlukotu srdce (měř.: 1 : 1)

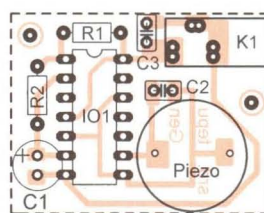

Obr. 3. Rozmístění součástek na desce imitátoru tlukotu srdce

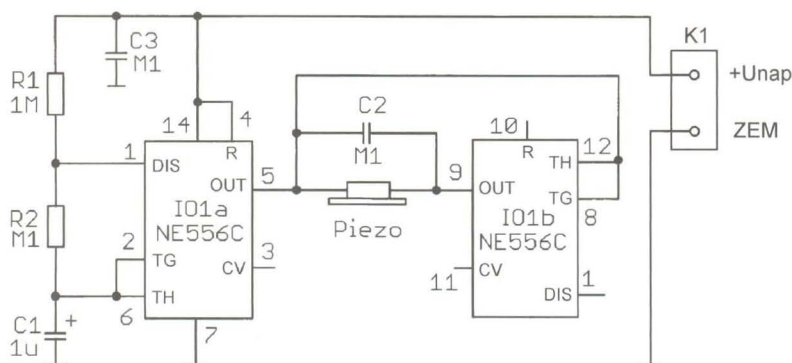

Obr. 1. Schéma zapojení imitátoru tlukotu srdce

Desku se součástkami můžeme umístit do univerzální plastové krabičky KM1 o rozměrech 43 x 32 x 22 mm.

Imitátor tlukotu srdce nevyžaduje žádné nastavování a měl by pracovat na první zapojení.

### Seznam součástek

R1	1 M $\Omega$ , miniaturní
R2	100 k $\Omega$ , miniaturní
C1	1 $\mu\text{F}/16\text{ V}$ , radiální
C2, C3	100 nF, keramický
IO1	NE556C (DIL14)
Piezo	KPT1540P
K1	napájecí konektor K375A

### Literatura

[1] Valečko, Z.: Bioelektronika. BEN, Praha, 2005.

Ing. Jiří Vlček

## Napájení přijímače z palubní sítě

Mnoho let jsem projezdil jako strojvedoucí na lokomotivě, kde na rozdíl od auta není dovoleno zabývat se čímkoliv, co by odvádělo pozornost od vlastního výkonu služby. Při provozních přestávkách nám však nadřazení poslech rozhlasového přijímače tolerovali. Tak se stalo součástí výbavy starší tranzistorové rádio, jen pak pamatovat na baterie či nabitý akumulátor. Proto jsem vyrobil dále popsany napáječ, který ve více kusech spolehlivě sloužil na různých lokomotivách. Kvůli rušení od silových obvodů nebyl možný poslech DV a SV, VKV však šlo bez problémů.

Schéma zapojení napáječe je na obr. 4. Na vstup napáječe se přivádí ss napětí z lokomotivní baterie (lok. bat.), které se odebírá z palubní zásuvky pro vařič. Na motorové lokomotivě má akumulátor napětí 110 V, na elektrické 48 V. Aby nebylo třeba hledat správnou polaritu vstupního napětí, hlídají ji diody D1 až D4. Za diodovým můstkem je dělič napětí tvořený předřadnou žárovkou Ž a řetězcem diod D5 až Dx, které fungují jako paralelní stabilizátor. Na každé diodě je úbytek napětí asi 0,7 až 0,8 V. Použijeme tolik diod, aby celkový úbytek napětí na diodách odpovídal požadovanému napájecímu napětí přijímače. Podle palubního napětí 110 nebo 48 V použijeme žárovku Ž pro napětí 150 nebo 60 V. Výkonově dimenzujeme žárovku tak, aby při odpojení přijímače protékal diodami D5 až Dx proud větší, než je maximální napájecí proud přijímače. Obvykle vyhoví žárovka s příkonem



Obr. 4. Schéma zapojení napáječe pro napájecí přijímače z palubní sítě

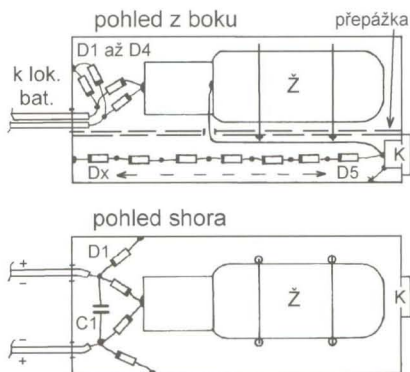
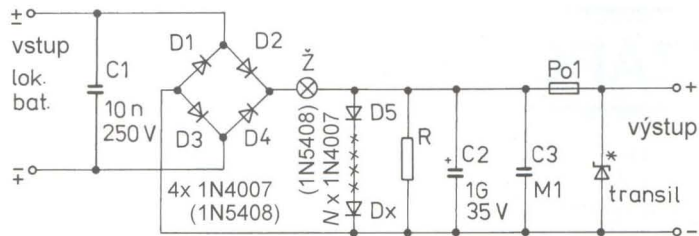

Obr. 5. Náčrtek mechanického řešení napáječe (bez měřítka). K je výstupní konektor pro napájení přijímače. Nejsou zakresleny kondenzátory C2 a C3 a rezistor R

10 nebo 15 W. Kondenzátory C1 až C3 potlačují rušení, rezistor R slouží jako předzátěž. Pokud je na diodách D5 až Dx úbytek napětí 6 V, použijeme R o odporu 270 Ω/2 W, při napětí 9 V má R odpor 390 Ω/2 W. Stabilizované napětí se vede na výstup napáječe přes tavnou pojistku Po1 dimenzovanou podle odebraného proudu. Paralelně k výstupu napáječe můžeme připojit transil jako ochranu vůči přepětí.

Osvědčilo se připojovat přijímač k palubní síti tak, že nejprve se připojí napáječ do zásuvky palubní sítě, a pokud je vše v pořádku a svět žárovky potvrdí připravenost napáječe, následně se k napájecí připojí přijímač.

Samotný napáječ lze používat jako žárovkovou zkoušečku, popř. po odpojení D5 až Dx můžeme přes žárovku dobíjet akumulátor do svítilny.

Napáječ je vestavěn do malé krabičky zhotovené spájením několika kousků kuprextitu (obr. 5). Uvnitř krabičky je přepážka, jejíž polohu určuje použitá žárovka Ž. Pod přepážkou jsou diody D5 až Dx, R, C2, C3 a výstupní konektor K. Žárovka je uchycena dvěma měděnými dráty ohnutými do tvaru písmene U, které objímají baňku žárovky a na straně diod D5 atd. jsou připájené k přepážce. Součástky jsou spájené „ve vzduchu“ a spoje jsou odizolovány tak, aby se nemohly dotknout krabičky.

**Pozor! Pamatujte, že na straně vstupu je napětí, které může být nebezpečné (především 110 V).**

Popisovaný napáječ lze použít i v dalších dopravních prostředcích - např. v nákladních automobilech

nebo na lodích s palubním napětím 24 V. V takovém případě použijeme žárovku Ž pro napětí 24 V.

5X5

## Generátor pro testování KV přijímačů

Předložený generátor je určen pro testování citlivosti, popř. správnosti cejchování analogových kmitočtových stupnic přijímačů, a to na amatérských pásmech v rozsahu krátkých vln (3,5 až 21 MHz).

Generátor poskytuje na šesti diskretních kmitočtech určených vestavěnými krystaly sinusový vf signál s konstantním stabilizovaným efektivním napětím 50 mV. Toto napětí lze v několika stupních zeslabit až na 0,4 μV attenuátorem, který je popsán v dalším příspěvku.

Schéma zapojení testovacího generátoru je na obr. 6. Přístroj se skládá z Clappova oscilátoru s tranzistorem T1, z regulačního obvodu s T2 a T3 pro stabilizaci amplitudy kmitů oscilátoru, z obvodu virtuální země napájení a konečně z indikačního obvodu s T4 sledujícího stav napájecí baterie.

Kmitočet Clappova oscilátoru je určen jedním z pěti krystalů X1 až X5, které se do obvodu báze T1 připojují přepínačem S2. V šesté poloze přepínače je do obvodu báze T1 zařazena objímka s kontakty J1 a J2, do které můžeme vložit vnější krystal X EXT s dalším požadovaným kmito-

čtem (v rozmezí 3 až 24 MHz). Do objímky též můžeme zapojit neznámý krystal, který chceme vyzkoušet.

Vf signál je odebrán z oscilátoru z rezistoru R5 zapojeného do série se zvoleným krystalem a je vyváděn na výstupní konektor K1 (zásuvka BNC nebo CINCH apod.). Odpořem rezistoru R5 je definován výstupní odpor generátoru přibližně 50 Ω. Signál z R5 má výbornou spektrální čistotu a výhodně malé efektivní napětí 50 mV, takže pro testování citlivosti přijímačů se nemusí příliš zeslabovat.

Velikost napětí výstupního vf signálu 50 mV je stabilizována regulačním obvodem s tranzistorem T2 a T3, kterým je řízen pracovní bod oscilátoru s T1. Tranzistorem T2 je vf signál z R5 více než desetinásobně napětově zesilován. T3 slouží jako komparátor, kterým je rozkmit zesíleného vf signálu z kolektoru T21 porovnáván s prahovým napětím asi 0,5 V přechodu báze-emitor T3. Po zapnutí generátoru, když je rozkmit vf signálu na kolektoru T2 ještě malý, je T3 zavřený a na bázi T1 je maximální kladné napětí zaváděné rezistorem R3. Díky tomu rozkmit vf signálu rychle vzrůstá. Když kladné špičky signálu z kolektoru T2 začnou otevírat T3, začne se proudem tekoucím přes R4 snižovat napětí báze T1 a vzrůst rozkmitu vf signálu se začne zpomalovat. Nakonec se ustálí takový rozkmit, při kterém proud tekoucí tranzistorem T3 udržuje napětí báze T1 na úrovni potřebné pro dosažení tohoto rozkmitu.

Pokud by se rozkmit vf signálu zvětšil, začne se T3 více otevírat a zvětší se proud tekoucí rezistorem R4. Následkem toho poklesne napětí na bázi T1 a rozkmit se zmenší na původní velikost.

Podobně po zmenšení rozkmitu vf signálu se bude T3 méně otevírat, napětí na bázi T1 se zvýší a rozkmit se zvětší na původní velikost.

Vzhledem k jednoduchosti regulačního obvodu a k neurčité velikosti

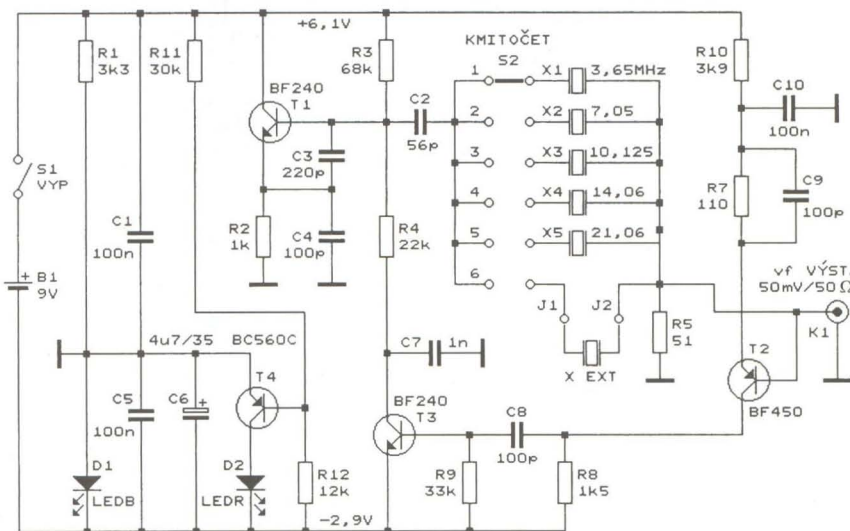

Obr. 6. Schéma zapojení generátoru pro testování KV přijímačů



a teplotní závislosti prahového napětí přechodu báze-emitor T3, se kterým je rozkmit vř signálu porovnáván, je stabilita úrovně vř signálu na výstupním konektoru K1 generátoru nevalná. Pro testování citlivosti přijímačů při pokojové teplotě v „hamovně“ to však postačuje.

Generátor je napájen destičkovou baterií B1 s napětím 9 V, odebraný proud je asi 6 mA. Stabilizátorem napětí s předřadným rezistorem R1 a modrou LED D1 fungující jako Zenerova dioda je vytvořena virtuální země, která rozděluje napětí baterie do dvou větví o napětí +6,1 a -2,9 V (vůči virtuální zemi), jak to vyžaduje regulační obvod s T2 a T3.

V obvodu indikujícím stav baterie porovnává T4 napětí baterie zmenšované děličem s R11, R12 se stabilizovaným napětím -2,9 V odebraným z D1. Když napětí baterie poklesne pod asi 7,5 V, T4 sepne a rozsvítí se výstražná červená LED D2.

Generátor je zkonstruován z vývodových součástek na desce s plošnými spoji, která je vestavěna do stínící skříňky z pocínovaného plechu.

MM

FUNKAMATEUR, 2/2012

## Vř atenuátor

Na obr. 7 je schéma zapojení vř atenuátoru (zeslabovače signálu), který je příslušenstvím generátoru pro testování KV přijímačů popsaného v předcházejícím příspěvku.

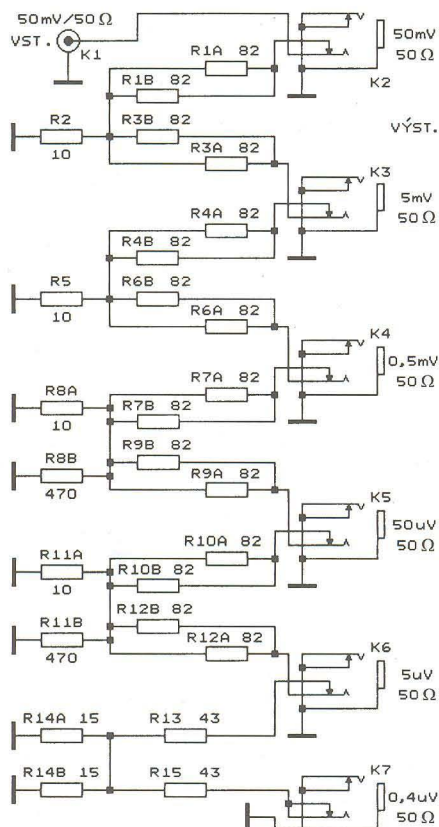

Obr. 7. Schéma vř atenuátoru

Atenuátor je tvořen kaskádou pěti odporových útlumových článků tvaru T se vstupním a výstupním odporem 50 Ω. V přizpůsobeném stavu mají první čtyři články s rezistory R1 až R12 útlum 20 dB, tj. zeslabují napětí vř signálu 10x, poslední článek má útlum 22 dB a zeslabuje napětí 12,5x. Některé větve článků mají odpor mimo dostupnou řadu, proto jsou v nich použity paralelní kombinace dvou dílčích rezistorů s běžným odporem. Všechny rezistory jsou miniaturní metalizované (rozměr 0207) třídy přesnosti 1 %.

Vř signál se do atenuátoru přivádí přes konektor K1 typu zásuvka BNC nebo CINCH apod. Za K1 a mezi jednotlivými útlumovými články jsou zapojeny výstupní konektory K2 až K7 typu stereofonní zásuvka JACK 3,5 mm s vypínacími kontakty. Vřdy z jedné z těchto zásuvek se odebrá zeslabený vř signál. Zasunutím kolíku JACK mono 3,5 mm s výstupním kabelem do zvolené výstupní zásuvky se v této zásuvce rozpojí kontakt a tím se odpojí následující útlumové články. Díky tomu zůstává zachováno přizpůsobení využívané části atenuátoru.

Když na vstup atenuátoru přivedeme vř signál o napětí 50 mV z generátoru pro testování KV přijímačů, jsou úrovně vř signálu na výstupních konektorech atenuátoru vhodné pro kontrolu cejchování S-metru testovaného přijímače. Při zavedení vř signálu z jednotlivých výstupních konektorů K2 až K7 atenuátoru do anténního vstupu přijímače by měl S-metr přijímače naladěného na kmitočt generátoru zobrazovat údaje síly signálu podle tab. 1 (to platí ovšem jen v případě, že je přijímač vhodně nastaven, tj. má vypnuté AVC a ručně má nastavenou plnou vř citlivost apod.).

Údaje v tab. 1 vycházejí z návrhu IARU pro cejchování S-metru na kmitočtech pod 30 MHz. Podle tohoto dokumentu údaj S9 odpovídá napětí 50 μV na anténním vstupu přijímače (při vstupním odporu 50 Ω) a jeden stupeň S odpovídá poměru napětí 1 : 2 (6 dB).

Pro úplnost - na kmitočtech nad 30 MHz odpovídá údaj S9 napětí 5 μV na anténním vstupu s odporem 50 Ω. Jeden stupeň S, stejně jako na kmitočtech nižších než 30 MHz, odpovídá poměru napětí 1 : 2 (6 dB).

Popisovaný atenuátor má samozřejmě obecné použití, počet útlumových článků a velikost jejich útlumu můžeme podle potřeby upravit.

Při výpočtu útlumových článků vycházíme ze schématu jednoho útlumového článku T, které je na obr. 8. Vř generátor G s vnitřním odporem  $Z_0$  vytváří na vstupu článku (mezi svorkami J1 a J2) napětí  $U_1$  a na vý-

Tab. 1. Cejchování S-metru na KV

Výstup atenuátoru	Anténní napětí	Údaj S-metru
K2	50 mV	S9 + 60 dB
K3	5 mV	S9 + 40 dB
K4	0,5 mV	S9 + 20 dB
K5	50 μV	S9
K6	5 μV	S5 + 4 dB
K7	0,4 μV	S2

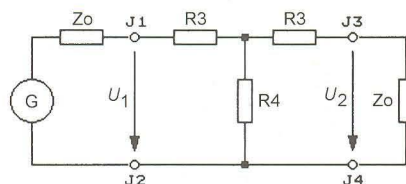

Obr. 8. Schéma útlumového článku T

stupu článku (mezi svorkami J3 a J4) je napětí  $U_2$ , které je přiváděno na zátěž s odporem  $Z_0$ .

Útlum článku se uvádí v přizpůsobeném stavu, tj. v situaci, kdy vnitřní odpor generátoru i odpor zátěže jsou rovny vlnovému odporu  $Z_0$  článku (vlnový odpor článku je roven  $Z_0$  tehdy, když článek zatížený odporem  $Z_0$  má vstupní odpor  $Z_0$  a článek připojený ke zdroji signálu s vnitřním odporem  $Z_0$  má výstupní odpor  $Z_0$ ).

Napětové zeslabení  $B_U$  článku je:

$$B_U = U_1/U_2 \quad [-; V, V], \quad (1)$$

napětový útlum  $b_U$  článku je:

$$b_U = 20 \cdot \log(U_1/U_2) \quad [\text{dB}; V, V]. \quad (2)$$

Při návrhu útlumového článku je obvykle zadáno  $Z_0$  a  $b_U$  a je třeba vypočítat R3 a R4.

Nejprve určíme  $B_U$ :

$$B_U = 10 \exp(b_U/20) \quad [-; \text{dB}] \quad (3)$$

a pak:

$$R3 = Z_0 \cdot [(B_U - 1)/(B_U + 1)] \quad [\Omega; \Omega, -, -] \quad (4)$$

$$R4 = Z_0 \cdot [(2 \cdot B_U)/(B_U^2 - 1)] \quad [\Omega; \Omega, -, -]. \quad (5)$$

Místo napětového zeslabení  $B_U$  a útlumu  $b_U$  můžeme také uvažovat napětové zeslabení  $A_U$ :

$$A_U = 1/B_U = U_2/U_1 \quad [-; -, V, V] \quad (6)$$

a napětový přenos  $a_U$ :

$$a_U = -b_U = 20 \cdot \log(U_2/U_1) \quad [\text{dB}; \text{dB}, V, V]. \quad (7)$$

U útlumového článku je  $A_U$  menší než 1 a  $a_U$  je záporné, což znamená, že signál je článkem zeslabován.

Všechny součástky atenuátoru jsou vývodové a jsou připájené (vř konektorů) na desce s dvoustannými plošnými spoji. Měděná fólie na stra-



ně součástek tvoří souvislou zemní plochu, která zajišťuje malé parazitní indukčnosti v obvodech článků a malé přeslechly mezi články. Deska je vestavěna do stínící skříňky z pocínovaného plechu.

FUNKAMATEUR, 2/2012

## Aktivní sonda k osciloskopu

Osciloskop nebo čítač kmitočtu s rozsahem do několika desítek MHz se obvykle připojují k měřenému objektu pasivní sondou s volitelným dělicím poměrem 1 : 10 nebo 1 : 1. Při nastaveném dělicím poměru 1 : 10 má sonda vstupní odpor 10 MΩ, vstupní kapacitu okolo 10 pF a zeslabuje napětí měřeného signálu 10x. Při zvoleném dělicím poměru 1 : 1 má sonda vstupní odpor 1 MΩ, vstupní kapacitu okolo 100 pF a napětí měřeného signálu nezeslabuje.

Problém nastává, když chceme takovou sondou snímat slabý vf signál z obvodu s velkou impedancí. Zatížit takový obvod kapacitou 100 pF při dělicím poměru sondy 1 : 1 je zcela nepřijatelné, zatížení obvodu kapacitou 10 pF při dělicím poměru 1 : 10 by snad bylo přijatelné, ovšem signál je sondou zeslabován natolik, že na osciloskopu není téměř nic vidět a čítač trvale udává 0 Hz.

V takovém případě pomůže aktivní sonda s tranzistorem FET na vstupu, jejíž schéma zapojení je na obr. 9. Sonda má kmitočtový rozsah 50 kHz až 500 MHz (-3 dB), vstupní odpor 1 MΩ, vstupní kapacitu 5 pF a zeslabuje napětí snímaného signálu přibližně 10x. Maximální vstupní efektivní napětí je asi 100 mV. Sonda nejenom minimálně zatěžuje měřený objekt, ale díky svému zesílení poskytuje dostatečně silný signál pro osciloskop nebo čítač.

Sonda má tři zesilovací stupně. První stupeň je tvořen emitorovým sledovačem s tranzistorem BF256B (T1). Tento tranzistor je typu JFET s téměř nekonečným vstupním odporem a vstupní kapacitou okolo 1,5 pF. Proto je vstupní odpor sondy 1 MΩ určen odporem rezistoru R1, kterým je zaváděno na řídicí elektrodu G T1 nulové předpětí. Vstupní kapacita sondy (5 pF) je větší než vstupní kapacita samotného tranzistoru T1, protože je zvětšena o montážní kapacitu a o kapacitu vstupního konektoru K1 (zásuvka BNC). Sonda je určena pro měření v tranzistorových obvodech, proto může být provozní napětí vstupního oddělovacího kondenzátoru C1 okolo 50 V.

Protože výstupní odpor sledovače s T1 je téměř 1 kΩ, je za T1 zapojen druhý zesilovací stupeň tvořený dal-

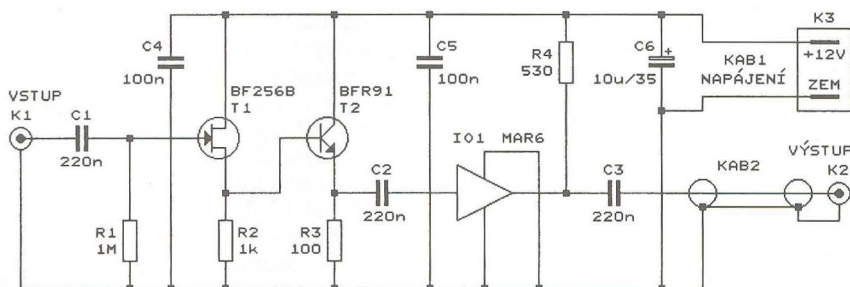

Obr. 9. Schéma zapojení aktivní sondy k osciloskopu

ším emitorovým sledovačem s T2. Ten už má výstupní odpor řádu desítek Ω, jak je to potřebné pro třetí stupeň s IO1. V původním prameni je použit T2 typu BFY90, ten je však nyní obtížně dostupný. Proto je místo něj na schématu uveden běžný tranzistor BFR91 (nebo BFR93 pro povrchovou montáž), lze jej však nahradit i tranzistory BF959 nebo KF190.

Třetí stupeň je tvořen monolitickým mikrovlnným IO (MMIC) typu MAR6 (IO1) zapojeným podle katalogu. Tento IO napěťově zesiluje 10x ještě na kmitočtu 1 GHz. IO MAR6 má malou výstupní impedanci, proto může být přímo k jeho výstupu připojen přes oddělovací kondenzátor C3 výstupní koaxiální kablík KAB2 o délce asi 1 m zakončený vidlicí BNC (K2). Tímto kablíkem se sonda připojuje k osciloskopu nebo čítači.

Sonda je napájena z vnějšího zdroje ss stabilizovaným napětím 12 V, odebíraný proud je nejvýše 50 mA. Napájecí napětí se do sondy přivádí dvoužilovým kablíkem KAB1 zakončeným příslušnou napájecí vidlicí K3. Napájecí sběrnice je blokována elektrolytickým kondenzátorem C6 a dále keramickými kondenzátory C4 a C5 umístěnými co nejbližší u kolektorů T1 a T2.

Sonda je zkonstruována většinou ze součástek SMD, které jsou připájené na podlouhlé destičce s plošnými spoji. Deska je pak vložena do kovového válcového stínícího pouzdra. Na předním čele pouzdra je vstupní konektor K1, zadním čelem procházejí výstupní a napájecí kablíky.

Sonda se připojuje k měřenému objektu pomocí propojovací vidlice BNC, která se zasouvá do vstupního konektoru K1. Do propojovací vidlice jsou připájené dva jednožilové kablíky o délce asi 30 až 50 mm zakončené krokosvorkami. Alternativně můžeme ke střednímu kontaktu propojovací vidlice připájet měřicí hrot (drát zabroušený do špičky) o délce asi 20 mm a kablík s krokosvorkou použit jen jako přívod země.

Při měření signálů s efektivním napětím větším než 100 mV je nutné před aktivní sondou předřadit kapacitně kompenzovaný odporový dělič s dělicím poměrem 1 : 10 nebo 1 : 100, ten však není v původním prameni popsán.

*Pozn. red.: Pokud by zesilovač v sondě kmital na velmi vysokých kmitočtech, doplníme jej tlumicími rezistory o odporu řádu desítek Ω, které zapojíme do přívodu G T1, báze T2 a mezi emitor T2 a C2, popř. do kolektorových přívodů T1 a T2. Také by bylo vhodné doplnit ochrannou diodu do kladného přívodu napájení, aby se zabránilo zničení zesilovače při přepólování napájecího zdroje.*

FUNKAMATEUR, 1/2011

## Ultrazvukový odpuzovač komárů

I když se vedou diskuze, zda ultrazvukové odpuzovače komárů vůbec účinkují (komáři totiž nemají sluch), stále vycházejí návody na jejich zhotovení. Pokud budete chtít takový odpuzovač vyzkoušet a příští léto využívat, můžete si ho postavit podle schématu na obr. 10.

Základem odpuzovače je časovač CMOS 4047 (IO1) pracující jako generátor obdélníkového signálu o kmitočtu 8 až 48 kHz. Kmitočtet je určen součástkami R1, P1 a C2 a nastavuje se trimrem P1. Vhodný kmitočtet je nutné vyzkoušet. Vysokotónový piezoreproduktor SP1 je zapojen můstkově mezi přímým a invertovaným výstup IO1, takže je do něj dodáván maximální možný výkon.

Odpuzovač je napájen napětím 9 V z destičkové baterie.

Elektor, 7-8/2008

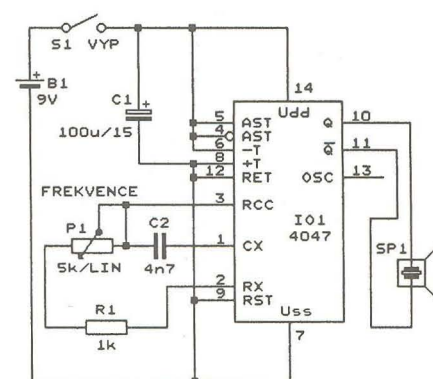

Obr. 10. Schéma zapojení ultrazvukového odpuzovače komárů



# Měnič 12 V/230 V

Karel Bartoň

Následující popis se zabývá konstrukcí měniče napětí z baterie 12 V na střídavé napětí 230 V pro napájení elektrických spotřebičů při výpadku sítě - jako záložní zdroj, nebo v místech, kde síťové napětí prostě k dispozici není. Využití najde i pro provizorní napájení a bezpečnější napájení spotřebičů, například v prostorách, kde je jinak zvýšené nebezpečí úrazu elektrickým proudem.

Původně jsem potřeboval řešení pro stabilizaci výstupního střídavého napětí 230 V při práci se vstupním napájecím napětím v poměrně širokém rozsahu od asi 9,5 do 16 V (napájení ze solárního fotovoltaického modulu), ale nikde jsem nenašel zapojení, ve kterém by se toto řešilo. Na internetu jsem sice našel řešení změnou prodlevy mezi spínáním výstupních tranzistorů přepínáním dvou časovacích kondenzátorů, což by v tomto případě bylo však nedostatečné a při více stupních pak zase poněkud těžkopádné. Jiné publikované řešení, kdy bych na v sérii s napájením zapojeném výkonovém tranzistoru zbytečně spaloval i několik desítek W drahocenné energie, mi připadalo v dnešní době již zase jako úplně „zvěrstvo“.

Regulaci výstupního střídavého napětí 230 V je možné řešit více způsoby, důležitým kritériem je charakter zátěže a to, jestli bude zátěž konstantní nebo proměnná.

Dalším požadavkem, který je aktuální nejen při napájení/rozběhu motorů, je funkce pomalého náběhu výstupu - tzv. „softstart“. Pomalý náběh je vhodný i při napájení běžných žárovek s wolframovým vláknem, kdy po zapnutí vzniká také, stejně jako u motorů, velký proudový náraz. Soft-

start šetří jak napájené zařízení, tak i měnič a napájecí baterii.

Vyvinul jsem několik variant měniče napětí z baterie 12 V na střídavé napětí 230 V, z nichž dále předkládám právě tu s funkcí pomalého náběhu výstupu softstart. Předmětem popisu je měnič pro výkon 100 W; jednoduchou úpravou - prostým paralelním přidáním dalších výkonových tranzistorů a vhodným dimenzováním převodního transformátoru lze tento výkon podle potřeby podstatně zvýšit. Součástí popisu je i úprava zapojení v případě požadavku na stabilizaci výstupního střídavého napětí 230 V pro práci se vstupním napájecím napětím v poměrně širokém rozsahu od asi 9,5 do 16 V.

Vlastní měnič je doplněn jednoduchým indikátorem napětí napájecí baterie v rozsahu od 10 do 13,5 V v krocích po 0,5 V, indikací poklesu napětí baterie pod 10,7 V a ochranou baterie před „hlubokým“ vybitím.

## Popis zapojení

Schéma zapojení měniče je na obr. 1. Vlastní měnič tvoří řídicí a vý-

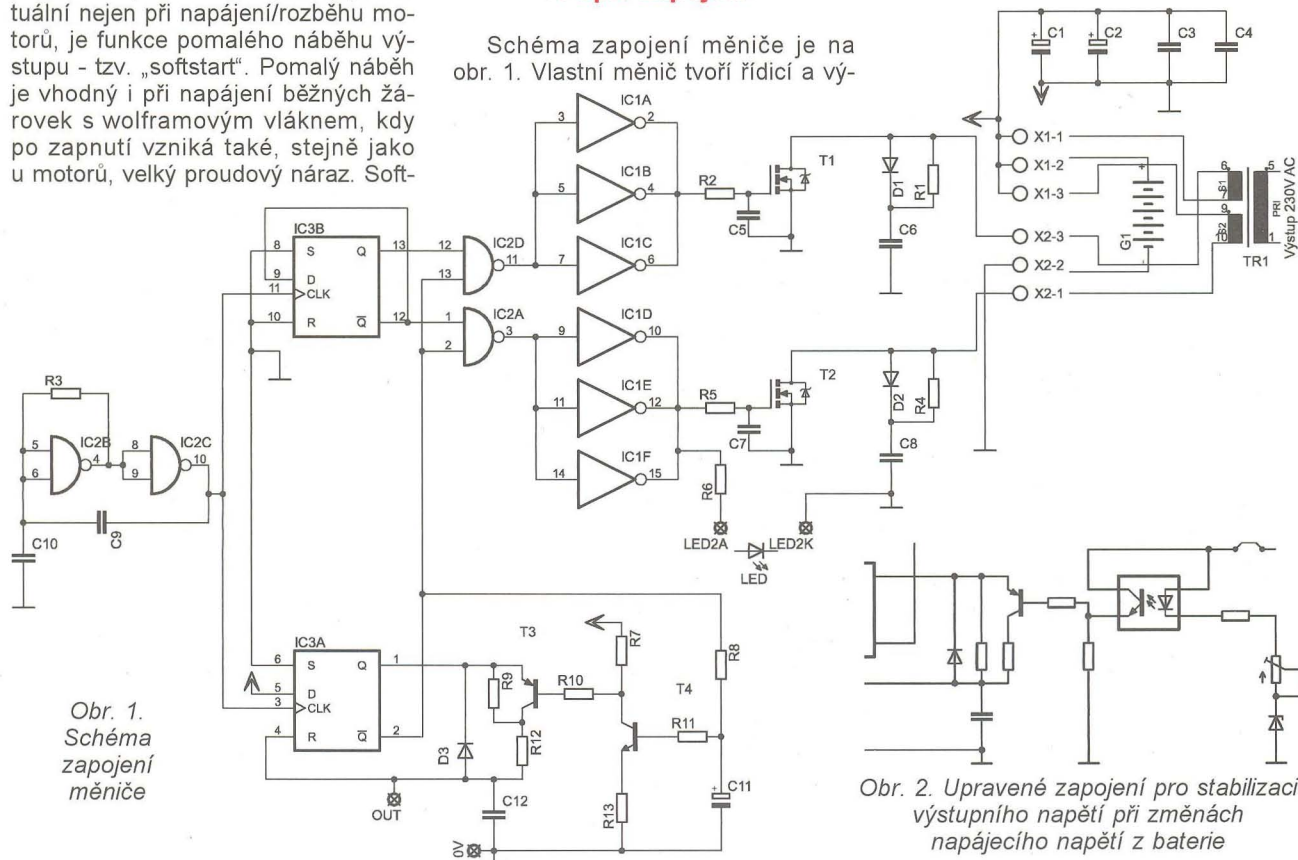

VYBRALI JSME NA

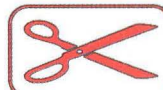

OBÁLKU



konová část. Celé řízení je postaveno na třech běžných obvodech CMOS logiky: čtyřnásobném hradle NAND 4011, dvojitým klopném obvodu D typu 4013 a šestinásobném invertoru 40106.

Prvními dvěma hradly NAND (IC2B, IC2C) je tvořen oscilátor s kmitočtem 100 Hz, frekvence kmitů je dána členem RC R3, C10. Výstup je přiveden na taktovací vstupy CLK obou klopných obvodů, přičemž IC1B je zapojen jako dělič dvěma a na obou jeho výstupech tak dostáváme řídicí impulsy s požadovanou frekvencí 50 Hz.

Druhý klopný obvod slouží pro generování přesně definované prodlevy (mezery mezi oběma výstupními řídi-



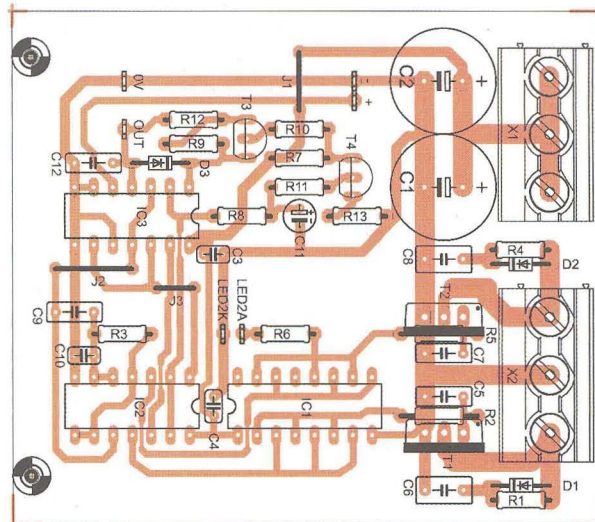
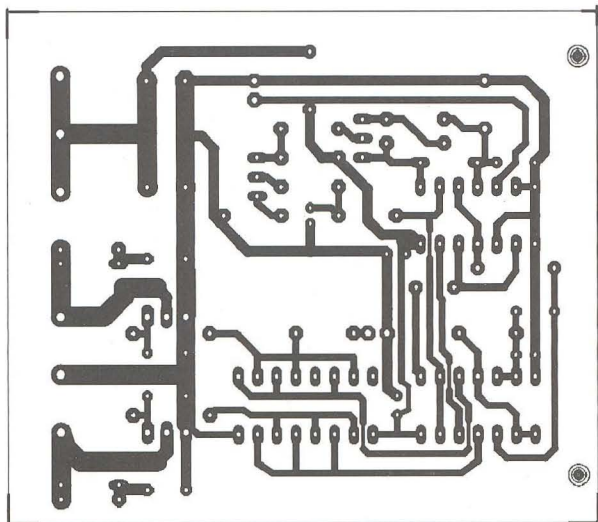

Obr. 3. Deska s plošnými spoji měniče

cími pulsy. Délka prodlevy je určena časovou konstantou danou členem  $RC$  R12, C12. Rezistor R9 zapojený v sérii s R12 se uplatňuje jen při náběhu měniče a zajišťuje tak funkci softstart, kdy je po zapnutí mezera delší na úkor kratších řídicích pulsů. Postupným nabíjením C11 přes R8 se po zapnutí tranzistor T4 přivírá, tím se aktivuje tranzistor T3, který nakonec rezistor R9 zcela přemostí, takže se při dalším provozu již neuplatňuje. Výstupem Q obvodu IC3A jsou po dobu požadované mezery mezi řídicími pulsy blokovány přes odpovídající vstupy oba výstupy hradel NAND IC2A a IC2D. Řídicí pulsy jsou přes inventory vedeny na hradla výkonových spínacích tranzistorů MOSFET. V obvodu hradel jsou do cesty signálu zapojeny ještě členy  $RC$  R2/C5 a R5/C7 pro zpomalení rychlosti náběhu řídicího signálu a omezení nežádoucích jevů. Ty vznikají při nekontrolovaně rychlém sepnutí výkonových tranzistorů MOSFET, zejména při indukční zátěži, jako je to v tomto případě. Zavedené zpoždění je kompromisním řešením, je nepatrné a výkonové tranzistory se v důsledku toho nikterak nadměrně nezahřívají. Měnič je možné provozovat i zcela bez chladičů výkonových tranzistorů nebo jen s malými chladiči tak, jako je to ostatně vidět i na fotografii. Za zmínku ještě stojí členy  $RCD$  připojené paralelně k tranzistorům MOSFET - krátkou napětovou špičkou vznikající při rychlém rozpínání indukční zátěže se přes diodu nabíjí kondenzátor, čímž se omezí její amplituda, a po odeznění tohoto jevu se kondenzátor přes rezistor pomalu vybije do baterie a tak se vrátí zpět i část energie.

Výkonovými tranzistory MOSFET T1 a T2 jsou střídavě spínány poloviny symetrického primárního vinutí transformátoru TR1, takže na sekundárním vinutí dostaneme požadované střídavé napětí 230 V.

Pokud bychom požadovali stabilizované výstupní napětí při konstantní

zátěži a chtěli eliminovat vliv poklesu napětí baterie během provozu, můžeme jednoduchou úpravou zapojení části kolem IC3A získat regulaci změnou poměru šířky impulsu a mezery. Takto upravené schéma je na obr. 2.

Upravené zapojení pracuje jednoduše tak, že v závislosti na aktuální velikosti napájecího napětí z baterie se přes diodu v optočlenu zavírá nebo otevírá tranzistor. Ten v určitých mezích řídí poměr šířky impulsu a mezery, takže výstupní výkonové tranzistory MOSFET jsou při snižujícím se napětí baterie spínány na úměrně delší dobu.

Stejným způsobem by v případě potřeby mohla být zavedena stabilizace výstupního napětí při velmi proměnné zátěži na výstupu, kdy by se na optočlen přiváděla usměrněná část napětí z výstupu.

Měnič je doplněn jednoduchým pomocným obvodem, jehož schéma je na obr. 4. Pomocný obvod zajišťuje indikaci poklesu napětí baterie pod 10,7 V a ochranu baterie před „hlubokým“ vybitím.

IC1A pracuje jako oscilátor s kmitočtem 2 Hz daným členem  $RC$  R13/C3. K výstupu IC1A je připojena anoda indikační LED. Komparátor IC1B na svém neinvertujícím vstupu porovnává informaci o aktuální velikosti napětí baterie z děliče R7/R8 s referenčním napětím 2,5 V na invertujícím vstupu. Jakmile napětí baterie poklesne na hodnotu nižší než 10,7 V, výstup komparátoru přepoklopí a připojí katodu indikační LED k zemi. Dioda blikáním upozorní na stav nízkého napětí ba-

terie. Pokud je baterie dále vybíjena a napětí poklesne pod 9,5 V, vyhodnotí to stejným způsobem komparátor IC1D, červená indikační LED teď již svítí trvale (oscilátor je přes D3 blokován) a změnou stavu výstupu OUT se zablokuje měnič. Děje se tak z důvodu prevence „hlubokého“ vybití baterie, která se tak může nevratně poškodit.

Užitečným doplňkem je indikátor napětí baterie, jehož schéma je na obr. 6. Indikátor napětí baterie sestává z osmi komparátorů, jejichž výstupy je přímo buzeno osm LED, takže lze indikovat napětí baterie v rozsahu od 10 do 13,5 V v krocích po 0,5 V.

Napětí baterie je přes napětěový dělič R1/R2 přivedeno na invertující vstupy komparátorů a porovnáváno s referenčními úrovněmi na neinvertujících vstupech. Pokud je napětí na invertujícím vstupu vyšší než na příslušném neinvertujícím vstupu, odpovídající komparátor přepoklopí výstup, čímž sepne LED pro indikaci dané napětěové úrovně.

### Seznam součástek

R1, R2, R4, R5	1 kΩ
R3	62 kΩ
R6, R7	3,3 kΩ
R8	1MΩ
R9	120 kΩ
R10, R11	100 kΩ
R12	91 kΩ

Obr. 4. Schéma zapojení pomocných obvodů

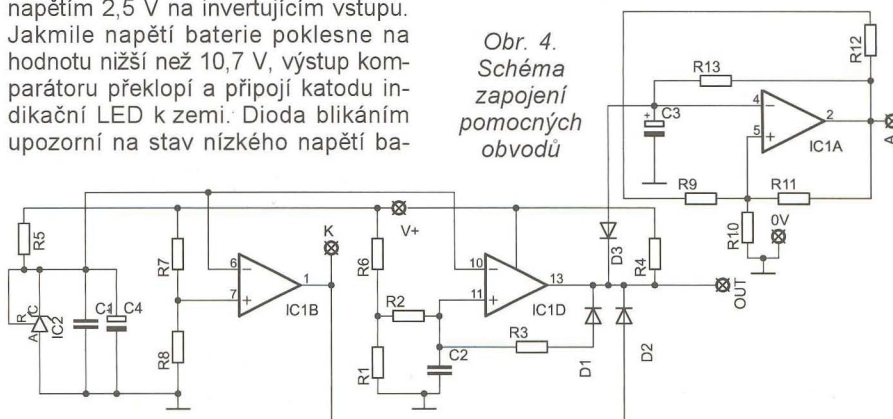



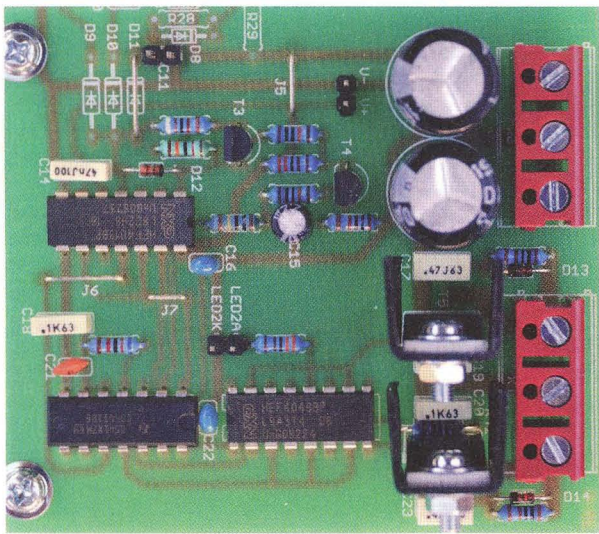

Obr. 3a. Osazená deska měniče

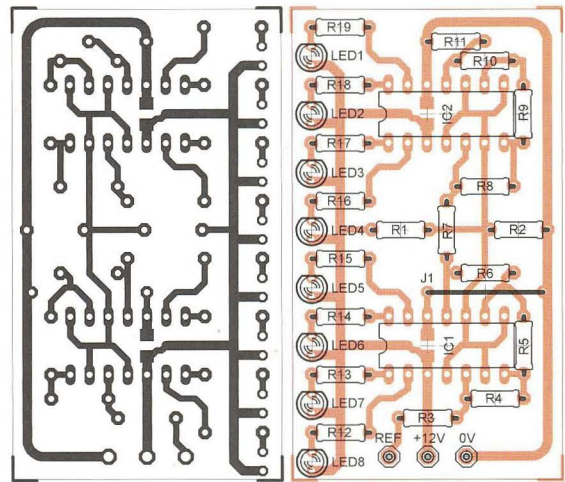

Obr. 5. Deska s plošnými spoji pomocných obvodů



Obr. 8. Přední panel měniče

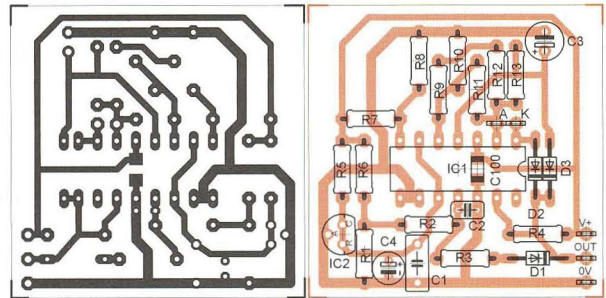

Obr. 7. Deska s plošnými spoji indikátoru napětí baterie

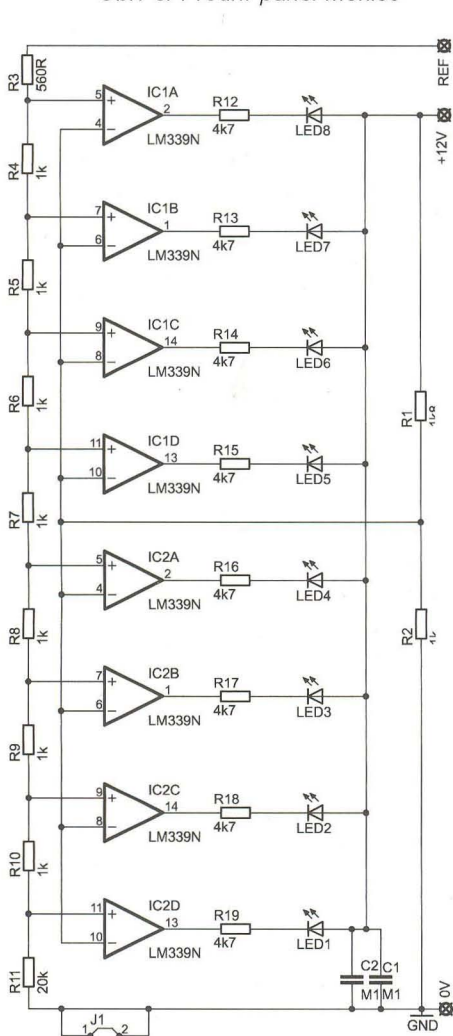

Obr. 6. Schéma zapojení indikátoru napětí baterie

R13	10 kΩ	T4	BC547
C1, C2	2200 μF/16 V	D1, D2, D3	1N4148
C3, C4, C5, C7, C9	100 nF	IC1	4049
C6, C8	470 nF	IC2	4011
C10	1 nF	IC3	4013
C11	1 μF/16 V	X1 svorkovnice do DPS, 3 póly, RM	
C12	47 nF	X2 svorkovnice do DPS, 3 póly, RM	
T1, T2	IRF3205		
T3	BC327		

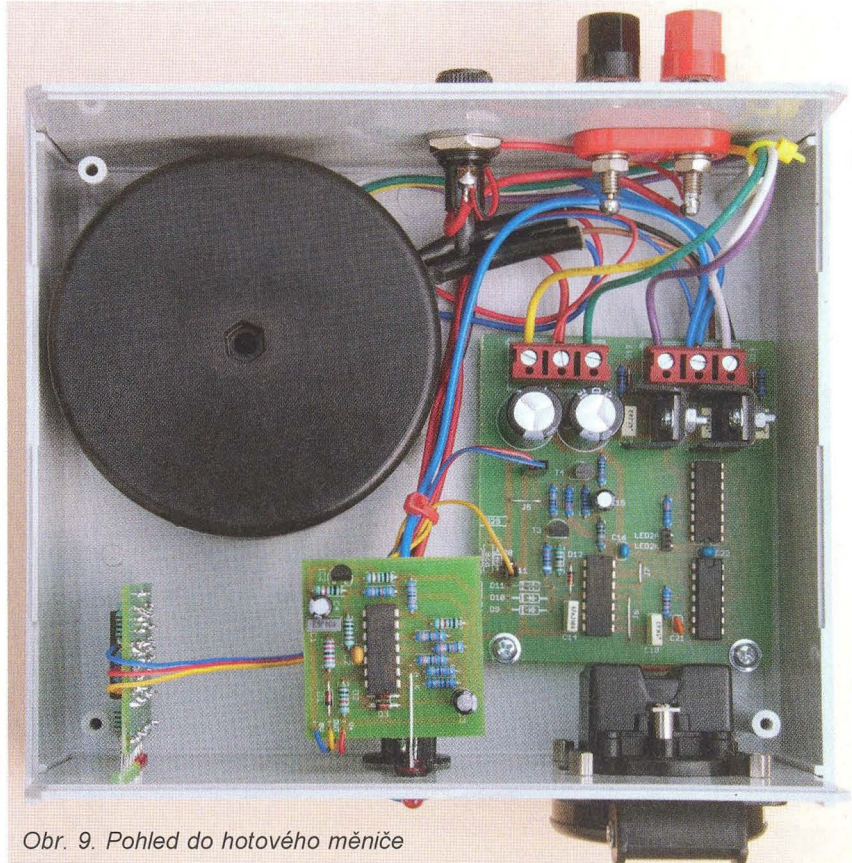

Obr. 9. Pohled do hotového měniče



# Binární hodiny bez mikrokontroléru nejen pro školy

Pavel Šulek

Binární hodiny jsou relativně novou záležitostí. Pokud chcete své návštěvy zaujmout něčím originálním, předkládám zde návod na jejich stavbu. Žáci naší školy pro sluchově postižené ve Valašském Meziříčí se podíleli na jejich stavbě. Vzhledem k tomu, že je stavba hodin primárně určena pro školy, věnuji se podrobněji popisu ožívování hodin, vzniku případných chyb a jejich hledání.

V dnešní době jsou publikována zapojení binárních hodin především s mikrokontroléry, které snižují nároky na počet součástek. Ve školních dílnách však nejsou mikrokontroléry někdy žádané, protože žáci si potřebují především procvičit pájení a osazování většího počtu součástek. Binární hodiny jsou také vhodné jako učební pomůcka pro názornou výuku činnosti číslicových obvodů, měření frekvencí a logických úrovní. Proto jsem navrhl zapojení stolních binárních hodin s obvodů CMOS řady 4000.

## Jak přečtete čas

Binární hodiny ukazují čas ve dvojkové soustavě. Každý světelný bod

představuje jeden bit, který může nabýt dvou stavů. Pozice tohoto bodu na desce je řádem v čísle, které vyjadřuje aktuální čas.

Rozhodl jsem se raději vyrobit hodiny se 24hodinovým cyklem. Diody LED jsou umístěny ve třech liniích. První, horní linie diod zobrazuje celé hodiny na pěti světelných bodech, druhá a třetí linie diod zobrazuje minuty a sekundy na šesti bodech. Vododorovné čtení času může být pro někoho nepřehledné, ale z hlediska výuky žáky učí číst v binární soustavě. Čtení času je patrné z obr. 3.

## Popis zapojení

Integrovaný obvod HCF4060 (IC4) je zapojen spolu s C6, C7, R11, R13

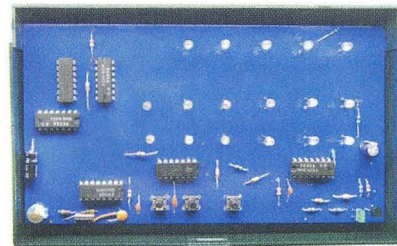

a krystalem 32,768 kHz jako oscilátor a dělička. Z jeho vývodu 9 je vyveden kontrolní měřicí bod frekvence na plošku s vyleptaným nápisem FO. Po vnitřním vydělení frekvence je z výstupu Q14 na vývodu 3 přítomný signál 2 Hz. Tento signál je dále veden přes kondenzátor C5 na vstup CLK sedmibitového dvojkového čítače IC6 typu HCF4024 (MHB4024), kde je využito dělení Q2 až Q7 k zobrazování sekund diodami LED13 až LED18. Na výstupy Q4 až Q7 této děličky je připojen další integrovaný obvod IC5A HCF4082, ze kterého se používá pouze jedno hradlo AND se čtyřmi vstupy. Po splnění podmínky čtyř současných úrovní H na jeho vstupech 2, 3, 4, 5 toto hradlo ze svého výstupu 1 pošle úroveň H, která jednak nuluje přes R16 čítání sekund na vývodu 2 děličky IC6 a jednak pošle impuls přes D3 na vstup CLK vývodu 1 dalšího obvodu IC3, který čítá

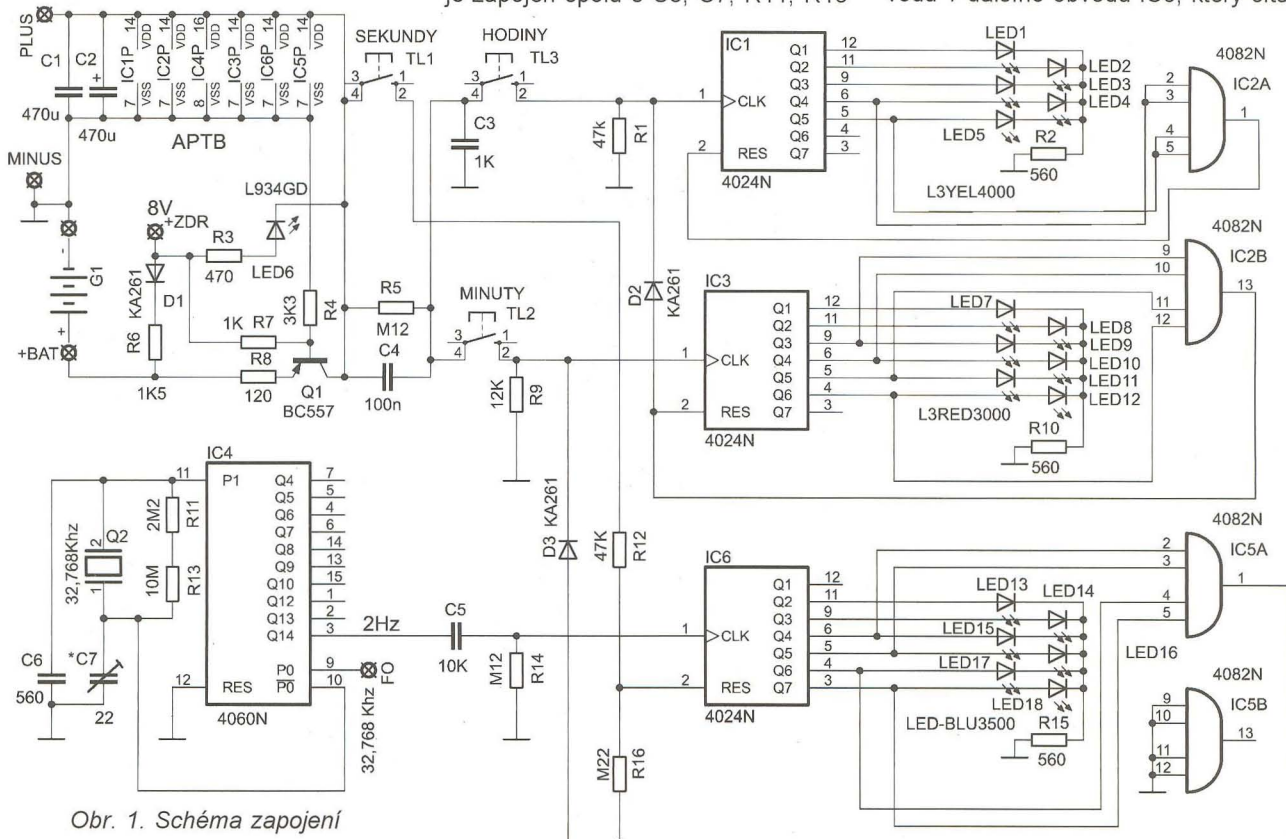

Obr. 1. Schéma zapojení



minuty. Tento proces se opakuje také pro čítání hodin na IC1, jen bylo nutné správně určit místa připojení hradek obvodu IC2A, IC2B.

Protože použitá tlačítka mají zámkity, bylo obtížné nastavit požadovaný čas. Je několik variant, jak tento problém řešit, ale další monostabilní klopný obvod už jsem nechtěl přidávat. Po experimentování jsem nakonec použil derivační člen C4, R1, popřípadě C4, R9. Připojený rezistor R5 paralelně ke kondenzátoru C4 umožní rychlejší nastavování času. Zkoušel jsem i zmenšovat kapacitu kondenzátoru C4 bez použití R5, avšak s R5 je nastavování lepší.

Nastavování času - po stisknutí TL1 se vynulují sekundy přivedením kladného napětí na vývod 2 obvodu IC6, zatímco při stisknutí TL2 nebo TL3 se posune indikace minut nebo hodin vpřed.

### Mechanická část, osazování

Deska s plošnými spoji má rozměr 156 x 85 mm. Při její výrobě dejte pozor na tenké cesty vedoucí mezi vývody IO. Pokud si desku budete vyrábět sami, před osazováním je velmi důležité ji „prozvonit“ a ověřit tak, jestli nejsou někde cesty přerušené nebo zkratované. Je třeba si uvědo-

mit, že nežádoucí svodový odpor (již i v řádu stovek megaohmů) může znemožnit správnou činnost obvodů CMOS. Dodatečná kontrola cest při nefunkčnosti je podstatně pracnější, často se vymstí zničením součástek a případné hledání závady se může značně protáhnout. Předběžnou kontrolu desky žáci podceňují a spoléhají na náhodu, což vede většinou k následným potížím. Další častou chybou začátečníků je ledabylé pájení, kdy žáci dostatečně neprohřejí (v přebytku kalafuny) nebo naopak přehřejí pájené spoje.

Desku pro lepší vzhled ještě před osazením a vrtáním děr můžete nastříkat sprejem ze strany součástek. Dobře vypadá třeba barva žlutá nebo modrá, při dodržení čistoty při lakování. Proto si dejte pozor při mytí desky v lihu a nanášení kalafunového laku, aby ten neprotekl na stranu součástek. Z tohoto důvodu desku při natírání lakem orientujte pájenou stranou dolů a rovnoměrnost rozetření laku kontrolujte, až lak přischne.

Desku s plošnými spoji jsem přilepil ke krabičce bílou plastelínou, která se používá pro lepení obrázků na stěnu a je k dostání v papírnictví. Pozor, použijete-li krabičku uvedenou v rozpisce součástek, tak její průhledné víko je z velmi křehkého materiálu. Víko snadno praská!

Pokud použijete držák baterií, připájejte kondenzátor C1 naležato k okraji desky tak, aby držák na kondenzátor netlačil. Držák baterií při konečném usazování přišroubujte ke krabici v jeho horní části jedním samořezným šroubkem, zavřené víko jej přitlačí k desce.

Nejprve osazujte pasivní součástky, pak pouzdra integrovaných obvodů. Pozor na nežádoucí spojení címem při pájení plošek pod IO. Pro pájení IO je lepší použít mikropáječku.

Pokud počítáte s kombinovaným napájením (baterie + adaptér) a použijete předepsaný typ krabice podle rozpisky součástek, pak obvody IC1 až IC4 osadte bez objímek, z důvodu místa v krabici. V prostoru těchto obvodů (vlevo) je na nich položen držák baterií a víko krabice by nešlo zavřít.

Všechny tři propojky vedou od IC1. Propojte vývody:  
vývod 9 - anoda LED3,  
vývod 11 - anoda LED2,  
vývod 12 - anoda LED1.

První verze hodin měla deset propojek a krátké cesty, takže zapojení bylo stabilnější. Tato verze má jen tři propojky, ale za cenu prodloužení délky cest na plošném spoji. To se projevvalo nestabilitou při spínání minut. Proto bylo nutné zvětšit kapacity kondenzátorů C1 a C3, které blokují

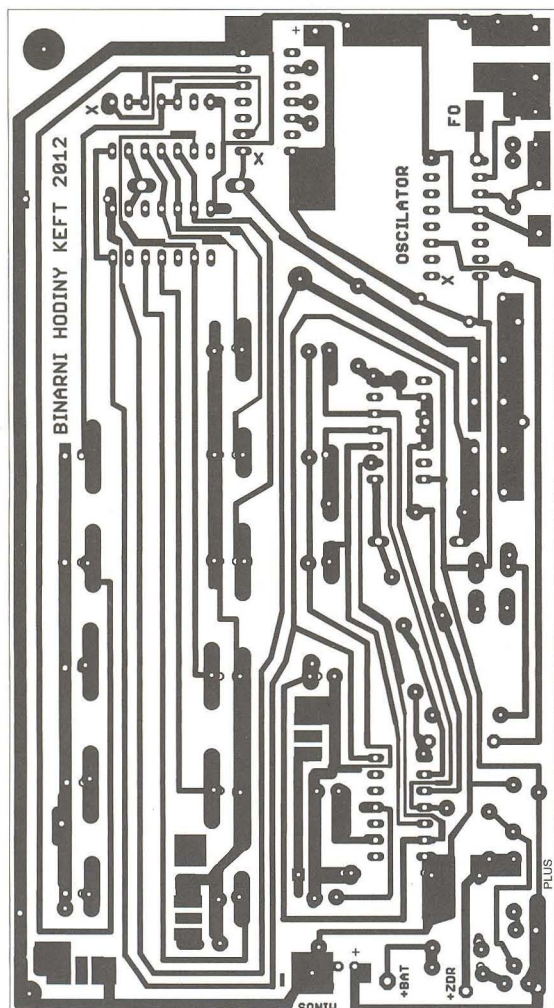

Obr. 2.  
Deska  
s plošnými  
spoji

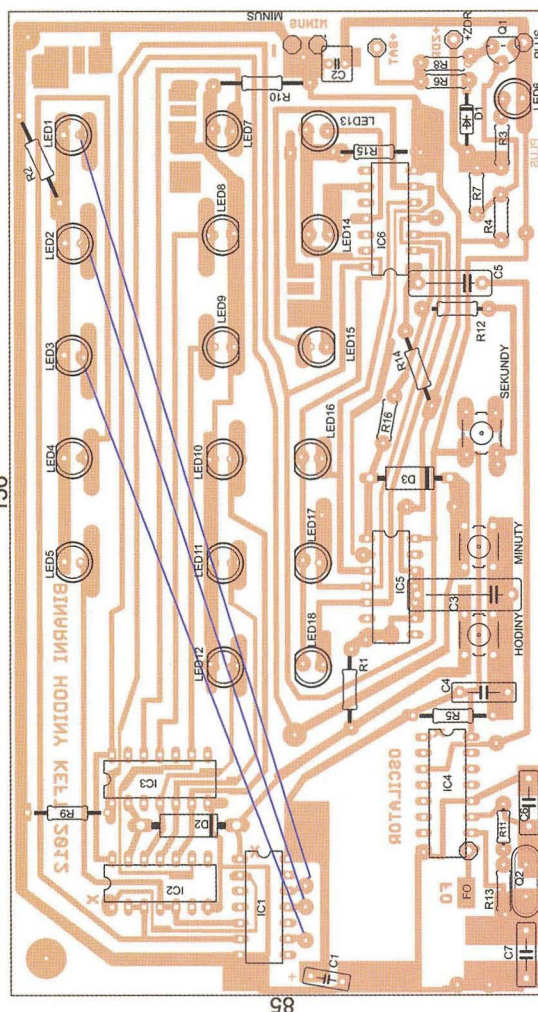



zákmity při výpadku sítě. Také bylo nezbytné snížit R9 na 12 kΩ a přidat C3.

### Obvod APTB (R3, R4, R6, R7, R8, D1, LED6, Q1)

Obvod APTB umožňuje automatické připojení baterií při výpadku sítě a naopak. Běžné baterie nedoporučují použít, protože časem vždy vytečou a poleptají kontakty držáku baterií. Nevýhodou použití APTB je cena nabíjecích baterií, ale můžete použít i starší. Zpravidla jde jen o to, aby baterie poddržely činnost hodin při krátkém výpadku sítě.

Pokud použijete pouze síťový adaptér bez baterií, nebo naopak nebudete používat síťový adaptér, neosazujte obvod APTB. Pokud použijete jinou baterii s vyšším napětím než 4 V, zmenšete svítivost LED zvětšením odporu rezistorů R2, R10, R15. Na tuto skutečnost je třeba myslet, aby se nepřekračoval povolený proud výstupů IO. Proto také doporučují použít typy LED podle rozpisky. Stejně postupujte při použití jiného ss zdroje. Bude-li mít zdroj napětí větší, zvětšete i odpor rezistoru R3, popřípadě R6.

### Současné použití adaptéru i dobíjecích baterií

Po experimentování jsem dospěl k hodnotám uvedeným ve schématu, které doporučuji dodržet. Použití diod D1, LED6, C1, C2, tranzistoru Q1 a poměrů hodnot R3, R4, R6, R7, R8 plní hned několik požadavků - automatické přepínání při výpadku sítě, indikaci napájení ze sítě a dobíjení baterií. Rezistor R8 snižuje celkový napájecí proud při napájení obvodů z baterií a chrání obvody proti chybám začátečníků. Také vyrovnává rozdíl mezi svítivostí LED při přepnutí z jednoho režimu do druhého. Obavy, že při použití R8 budou LED málo svítit, se nepotvrdily. Současně R8 ale zhoršuje schopnost rozkmitání oscilátoru uvnitř IC4. Podle měření potřebuje oscilátor pro rozkmitání napětí nad 3,7 V. Jakmile však již oscilátor kmitá, udržuje své kmity i při 3,3 V, takže při souběžném použití baterií i adaptéru to nevadí. Použijete-li však baterie více vybité a bez adaptéru, oscilátor se při R8 = 120 Ω nerozkmitá. Oscilátor rozkmitajte krátkodobým přemostěním R8, viz níže.

Pokud nebudete používat hodiny pro školní potřeby, můžete hodnotu R8 zmenšit. Kondenzátory C1, C2 jsou nezbytné, aby se udržel správný čas během přechodových jevů při výpadku sítě a naopak. Odpor rezistoru R6 určuje dobíjecí proud baterií. Při R6 = 1,5 kΩ je jejich dobíjecí proud okolo 3 mA. Tento proud by měl postačit trvale jako udržovací, pokud před tím byly baterie nabity v nabíječe.

### Postup oživení

Zkontrolujte vizuálně i ohmmetrem, zda někde nejsou na DPS omylem spojeny sousedící cesty kapkou cínu. Zasuňte IO do objímek správně s orientací podle klíčů a zkontrolujte také, zda je deska osazena celá. Dále proměřte, zda součástky odpovídají na dané pozici hodnotám podle rozpisky a zda jste některou nepřipájeli obráceně.

Ověření adaptéru a baterií - adaptér zasuňte do sítě a změřte velikost ss výstupního napětí, mělo by být v rozmezí 7,5 až 9,5 V. Také ověřte, která barva vodiče má kladný pól a adaptér prozatím vytáhněte ze sítě. Dále zasuňte do držáku všechny tři nabité baterie. Hlavní spínač je zespodu držáku a zapněte jej. Pak si ověřte na černém a červeném vývodu, zda je na nich napětí okolo 3,8 V a zda je červený vodič kladným pólem. Následně spínač pro jistotu vypněte.

Níže uvedené hodnoty proudů platí při použití součástek podle rozpisky, týká se především typů použitých LED a rezistorů R2, R3, R8, R10, R15.

Nastavte provizorní regulovatelný zdroj na 6,7 V a připojte jej opatrně přes miliampérmetr do bodů +ZDR a MINUS. Po zapnutí zdroje by měl miliampérmetr ukazovat proud okolo pěti mA a LED6 svítit. Po chvíli by měla začít blikat pravá dolní LED13 v sekundových intervalech. Pokud ano, kmitá oscilátor, pokud ne, je třeba hledat chybu.

Pak ještě zkuste, zda jdou tlačítka nastavit minuty a hodiny a zda všechny LED postupně svítí. Pokud ano, nastavte provizorní zdroj na 3,7 V a přepájejte kladný pól zdroje do bodu +BAT. Připojte napětí a miliampérmetr by měl ukazovat okolo 3 mA. Některé LED budou svítit, ale oscilátor se někdy nerozkmitá. Pokud nekmitá, přidržte pinzetu paralelně k R8 po dobu asi 5 s, až oscilátor začne kmitat. Po odebrání pinzety už musí kmitat stále. Provizorní zdroj pak již můžete odebrat.

Následně připájejte přívody od držáku baterií na desku mezi body +BAT (červený) a MINUS (černý). Kladný pól třetí baterie a protější dotek na držáku dočasně zaizolujte kouskem papíru. Takto izolovaný + pól připojte přes miliampérmetr (rozsah 20 mA) na protější dotek držáku (přemostíte papírek ampérmetrem). Po zapnutí spínače držáku baterií má být proudový odběr v rozmezí 2 až 5 mA podle počtu rozsvícených diod LED. Miliampérmetr ponechte nadále připojen.

Tab. 1. Naměřená napětí

V bodě (proti mínus pólu):	S připojeným adaptérem:	Bez adaptéru, napětí dodané pouze z baterií při 3,85 V do bodu +BAT
+ZDR	8 V	2,7 V
PLUS	4 V	3,4 V
BÁZE Q1	6,3 V	2,7 V
vývody IO 7-14 (8-16)	4,1 V	3,4 V

Teprve teď připájejte adaptér do bodu +ZDR a MINUS. Zasuňte adaptér do sítě a sledujte miliampérmetr. Odebíraný proud baterií by se měl změnit z kladného na záporný na hodnotu od -2 do -3 mA. To je důkaz, že baterie jsou dobíjeny. Pokud požadujete dobíjecí proud větší, zmenšete odpor R6.

Při napájení z adaptéru (včetně dobíjení baterií) je celkový odběr binárních hodin určen i stavem baterií a pohybuje se pouze od 5 do 12 mA. V závěru popisují úpravu, kdy můžete hodiny přepnout do pohotovostního režimu s odběrem proudu pod 1 mA.

Naměřená napětí v důležitých bodech při napětí adaptéru 8 V a napětí nabíjecích baterií 4 V (měřeno za chodu hodin v režimu dobíjení baterií) - viz tab. 1.

### Nastavení frekvence oscilátoru metodou pokus - omyl, bez čítače

Od stability oscilátoru se odvíjí přesnost hodin. Pokud požadujete přesný čas, je nutné jej doladit. Protože je oscilátor na okraji desky vlevo dole, při oživování se ho nedotýkejte. Není nutný čítač k nastavení přesné frekvence oscilátoru, ale pokud požadujete přesný čas, takové nastavování je velmi zdoluhavé. Hodiny sladíme s přesným referenčním časem např. na <http://presnycas.eu/>. Pozor, referenční čas z internetu, který máte zobrazený na monitoru, se po krátké chvíli opožďuje, takže těsně před přesným nastavením musíte stránku načíst znovu.

Nejprve oscilátor hrubě doladíte hledáním vhodné kapacity kondenzátoru C7 - přibližně 15 až 22 pF tak, aby se oscilátor doladil na chybu řádově dvou sekund za hodinu. Frekvenci oscilátoru pak dále jemně doladíte připojením kondenzátoru velmi malé kapacity. V praxi to lze realizovat zkroucením dvou izolovaných drátů malého průměru. Dva tenké, izolované dráty (mohou být i zvonkové) připájejme paralelně ke kondenzátoru C7, pokud hodiny předbíhají. Nebo do série, pokud potřebujeme chod hodin zrychlit. V tomto případě je nutné přeškrábnout kousek měděné cesty plošného spoje vedoucí k C7 a tu přemostit zkroucením drátů se současným přidáním ještě další malé kapacity. Při jemném doladování pak za určitý počet hodin skrotíme dráty, popřípadě naopak. Touto metodou „pokus - omyl“ lze postupně a s trpělivostí (jemné doladování trvá i týdny) hodiny nastavit na přesnost lepší než 5 s týdně. Kalibrace při zrychlování času je však obtížnější, proto-



že hrozí vysazení kmitů oscilátoru. Proto raději použijte paralelní ladění.

### Nastavování přesné frekvence oscilátoru čítačem a kapacitním trimrem

Pokud máte 6místný čítač, připojte jej do měřicího bodu (je na desce vyleptán znaky FO). Kdo si chce toto nastavování usnadnit, může místo pevného C7 připájet kapacitní trimr 2,5 až 22 pF a ten ladit. Pravděpodobně se netrefíte přesně do frekvence 32,768 kHz, protože ladění je příliš hrubé. Proto bude nutné k tomuto trimru opět připájet dva drátky pro zkrucování a jemně doladit. Vliv na frekvenci oscilátoru má také to, zda hodiny napájíte adaptérem nebo pouze z baterií, protože pokles napětí volá neaptné rozladění času.

### Jak rychle prověřit správnost přepínání všech LED

Dočasně odpájejte jeden konec C5, a to ten, který vede k vývodu 3 obvodu IC4. Na tento konec připájejte vodič délky asi 20 cm. Pak zkuste vodivě přiložit volný konec tohoto vodiče na některý z vývodů IC4 dělení Q4 až Q13. Pokud použijete například dělení Q6 (4), výrazně se zrychlí přepínání LED a pak je možné rychleji určit předpokládané místo chyby.

Pokud některá LED nesvítí, může být připájena obráceně nebo problém bude na přívodech k ní a nebo také v obvodech s LED souvisejících. Při správné činnosti - posun u minut v prostřední linii LED má nastat v okamžiku, když svítí dolní řada sekundových LED kromě LED15 a dojde 60. sekunda. Obdobně je to pro posun LED horní linie hodin, týká se pak LED9. Pokud by se rozsvítila celá linie, nepracuje správně IC5A nebo IC2A.

V tab. 2 je seznam možných chyb. Ten může být vodítkem, jak postupovat při projevení závady na některém místě desky. Pozor také na tlačítka. Někteří žáci je připájejí pootočené o 90 stupňů. Proto si tlačítka před připájením prověřte ohmmetrem.

### Čtení času (obr. 3)

Zhasnutá dioda znamená nulu, svítící znamená jedničku. Pro stano-

Tab. 2. Seznam některých chyb

Příliš velký odebraný proud (nad 12 mA) nebo zkrat	Nekmitá oscilátor nebo neblíká pravá dolní LED, když jiné LED při přepínání svítí
Neprověřili jste napětí adaptéru	Nepřemostili jste dočasně R8
Omylem jste připojili adaptér (baterii) obráceně	Není správné napětí mezi vývody 8 až 16 na IC4 (minimálně 3,3 V)
Máte některou součástku obráceně	Pravá dolní LED je připájena obráceně
Zaměnili jste hodnoty součástek	Nesprávná hodnota některé součástky oscilátoru
Zkrat mezi některými cestami na desce	Malý izolační odpor sousedních cest nebo zkrat
Zničená některá součástka	Některá součástka je špatná nebo špatně připájena
Malý izolační odpor sousedních cest	Zaměnili jste hodnoty součástek
Špatné pájení nebo chybně vyrobená DPS	Špatné pájení nebo chybně vyrobená DPS

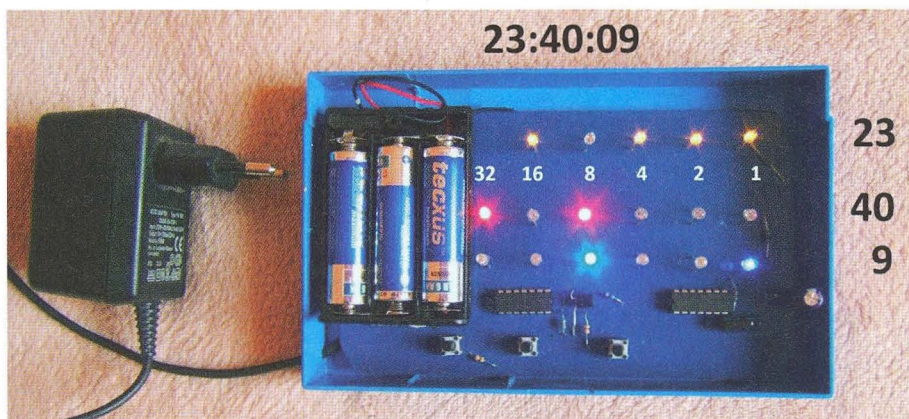

Obr. 3. Čtení času na hotových hodinách

vení celých hodin (viz fotografie) sečtete čísla v horní řadě (16 + 4 + 2 + 1), u minut svítí jen pozice (32 + 8) a pro odečtení stavu sekund sečtete čísla v dolní řadě (8 + 1). Vyfotografovaný čas je tedy 23:40:09.

### Postup nastavení času

- Vynulujte pravým tlačítkem sekundy.
- Opakovaným mačkáním nastavujte pozici minut středním tlačítkem. Nastavení pozice minut má přednost před nastavením pozice hodin z důvodu nežádoucího možného přenosu do další hodiny.
- Nastavte pozice hodiny levým tlačítkem.
- Nakonec sekundy opět vynulujte synchronně s normálovým časem v okamžiku počátku další minuty.

### Závěr

Pečlivost a důsledná kontrola se před prvním připojením rozhodně vyplatí. Kdo požaduje dosáhnout ještě větší přesnosti, může součástky oscilátoru v levé dolní části desky zakrýt polystyrénem, zajistíte tak lepší teplotní stabilitu oscilátoru.

Pokud budete z důvodu dekorace preferovat výběr linie, která má svítit, přidejte sériově tři malé spínače typu ESP101 k rezistorům R2, R10, R15. Na desce je s přepínači už počítáno, stačí připájet příslušný rezistor na plošku vedoucí od přepínače. Pokud odjždíte častěji na dovolenou, postačí vám jen jeden společný spínač. V tom případě připájejte jednu stranu R2, R10, R15 jejich konci k sobě a tyto pak vedte přes spínač na záporný pól. Takto můžete hodiny napájet pouze z baterií s odběrem proudu

pod 1 mA. Po této úpravě pak nemusíte po návratu nastavovat čas.

### Seznam součástek

R1, R12	47 kΩ
R2, R10, R15	470 Ω až 1,5 kΩ, 0207 (určují jas LED, viz text)
R3	470 Ω
R4	3,3 kΩ
R5, R14	120 kΩ
R6	1,5 kΩ
R7	1 kΩ
R8	120 Ω
R9	12 kΩ
R11	2,2 až 4,7 MΩ
R13	10 MΩ
R16	220 kΩ
C1	470 μF/10 V
C2	470 μF/16 V
C3	1 nF, keram.
C4	100 nF, keram.
C5	10 nF, keram.
C6	470 nebo 560 pF, keram.
C7	2,5 až 22 pF (zelené pouzdro)
D1, D2, D3	KA261
TL1, TL2, TL3	tlačítka TM050
IC1, IC3, IC6	HCF4024
IC2, IC5	HCF4082
IC4	HCF4060
LED1 až LED5	L3YEL4000, 3 mm
LED6	L934GD (zelená)
LED7 až LED12	L3RED3000, 3 mm
LED13 až LED18	LED-BLU3500, 3 mm
Q1	BC557
Q2	32,768 kHz, mini
Adaptér k mobilu Nokia nebo podobný, napětí na prázdnou v rozmezí 7 až 10 V (viz text).	
Držák baterií pro tři baterie typu AA	
Krabice typ KPB 01, vnitřní rozměr 160 x 98 x 24 mm.	

Mohu zajistit výrobu desek binárních hodin nad 10 ks. Hotové hodiny si můžete u mne objednat v omezeném množství za 1580 Kč + poštovné (cena včetně adaptéru) na email [keft@seznam.cz](mailto:keft@seznam.cz).

Nabízím kurz programování i pro začátečníky (nejsou pro firmu na Moravě) ve VBA pod Excellem nebo tvorbu programů v tomto prostředí na zakázku, 21 let zkušeností. Přijedu, mobil na mne je 777 691 895.



# Osciloskopy (1)

## Jaký vybrat?

Ing. Michal Černý

**Osciloskop patří mezi nejužitečnější a nejuniverzálnější měřicí přístroje v radioamatérské dílně, o tom myslím není pochyb. Kvalitní osciloskop může dokonce zastoupit řadu jiných měřicích přístrojů. Jaký ale vybrat? Zkusme se v následujících řádcích zamyslet na konkrétních příkladech vybraných typů prodávaných osciloskopů nad tím, jaké parametry jsou či případně nejsou důležité, a co nám dovolí v praxi vidět. Dnes lze koupit přístroje prakticky na jakékoli úrovni od nejjednodušších až po špičkové a také velmi drahé. A protože peníze jsou při pořizování vybavení do amatérské dílny většinou důležitým limitujícím faktorem, budeme vycházet z ceny a omezíme se jen na výrobky, jejichž cena nepřevyšuje jeden průměrný měsíční plat.**

### Rozsah frekvencí

Základní a nejdůležitější funkcí osciloskopu bez ohledu na princip, na němž pracuje, je zobrazit průběh vstupního napětí v čase, tedy vykreslit graf, v němž je na vodorovné ose čas a na svislé napětí. Bude nás určitě zajímat, v jakém rozsahu frekvencí lze signál zobrazit. Dnešní osciloskopy obvykle mohou pracovat i se stejnosměrným napětím, takže se jako spodní mez udává frekvence 0 Hz, i když, jak si ukážeme později, je to v praxi trochu složitější. Horní mez se obvykle udává jako frekvence, při níž amplituda zobrazovaného harmonického (sinusového) signálu poklesne na úroveň -3 dB, což znamená, že místo skutečné amplitudy 1 V uvidíme jen přibližně 0,7 V. To už je docela rozdíl. Někdy se také můžeme setkat s údajem o frekvenci pro pokles -0,5 dB, což odpovídá změně přibližně o 5 % (uvidíme 0,95 V místo 1 V).

V praxi většinou nesledujeme sinusové signály, ale ty obecně se dají vyjádřit jako součet mnoha složek, případně harmonických signálů různé frekvence. Každá ze složek je nějak omezená frekvenční charakteristikou osciloskopu. Ty, které mají podstatně nižší frekvenci, než je mez, se uplatní prakticky beze změny. Frekvence kolem meze se utlumí zřetelně, ale ne příliš; podstatně vyšší kmitočty jsou potlačeny, až skoro zmizí. Průběh, který vidíme na obrazovce, je součtem těch složek a v tom poměru, v jakém prošly. To, co pozorujeme, může být tedy tím méně podobné skutečnosti, čím má průběh vyšší frekvenci, přesněji řečeno, čím více jeho složek mělo podstatně vyšší frekvenci, než je horní mez šířky pásma osciloskopu.

Provedeme si hypotetický pokus, který později můžeme i uskutečnit.

Na vstup osciloskopu přivedeme obdélníkový signál se střídou 1 : 1. Začneme na 1 kHz (to zobrazí snad opravdu každý osciloskop) a postupně jeho frekvenci zvyšujeme. Dokud bude mít signál kmitočet mnohem nižší, než je mez pásma, prochází i dostatek vyšších harmonických složek, a uvidíme to, co máme, obdélníkový signál. Už zhruba při 100x nižší frekvenci, než je mez, se začne nepatrně projevovat zaoblení rohů a sklon hran, při 10x nižší frekvenci budou změny tvaru vidět na první pohled, ale stále bude amplituda dosahovat původní hodnoty. Někde kolem 2x nižší frekvence začne amplituda značně zaobleného signálu viditelně klesat, na mezi by měla mít 0,7násobek původní hodnoty. Mezi rozsahu kmitočtu však možnosti osciloskopu nekončí. Většinou ještě při 10x (a někdy i více) vyšší frekvenci nějaký signál zjistíme. O jeho průběhu ani amplitudě sice už nemůžeme říct téměř nic, ale jeho přítomnost ověřit můžeme, i to je užitečné. Smysl to má třeba při detekci ojedinělých velmi krátkých pulsů a jejich sérií, u nichž sice naměříme i o několik řádů menší amplitudu a větší délku, než je skutečnost, ale můžeme stále dobře změřit jejich odstup v čase.

Na opačném konci frekvenčního rozsahu narážíme u analogových osciloskopů na jiný problém. I když je jejich vertikální zesilovač stejnosměrně vázaný a časová základna má „dostatečně pomalý“ rozsah, svítící bod se pohybuje po obrazovce a zanechává jen minimální stopu, takže děj, který trvá desítky sekund nebo minuty, nejsme schopni přímo vidět. Řešení je prakticky jediné, postavit před obrazovku fotoaparát, silně zclonit, nastavit potřebně dlouhou expozici a průběh si prohlédnout až na



fotografii. Pomalé a jednorázové děje jsou doménou digitálních (paměťových) osciloskopů, na klasickém analogovém potřebujeme k dobrému čtení, aby se stopa na obrazovce obnovila nejméně 10x za sekundu.

### Rozsah napětí, šum, přeslechy

Napěťová citlivost osciloskopů se udává ve V/dílek, což je jednotka poněkud záludná. Parametry přístroje záleží totiž na tom, kolik dílků ve svislém směru výrobce na stínítku vyznačí. Dají se dokonce najít dva osciloskopy, ve skutečnosti identické od jednoho výrobce, jen „přeznačené“ s různými popisy pro různé dodavatele, u nichž bude v prvním případě uvedena nejlepší citlivost 5 mV/d a v druhém 10 mV/d. Stejný signál o rozkmitu 60 mV v obou případech úplně stejně vyplní pracovní plochu obrazovky, jen v prvním výrobce vyznačil na výšku 12 dílků a v druhém 6. Když tedy porovnáváme citlivost, měli bychom mít současně informaci o počtu dílků na obrazovce. Tyto triky se však vyskytují zpravidla jen u nejnižší kategorie výrobků.

Obvyklý rozsah napětí bývá řekněme od 10 mV/d do 10 V/d, tzn. že při 10 dílcích svisle můžeme přímo pozorovat signály s rozkmitem od zhruba 10 mV (velikost 1 dílek bývá současně mezí pro správnou funkci synchronizace) do 100 V. Zatímco směrem nahoru můžeme rozsah hodně rozšířit připojením sondy, která vstupní napětí dělí v přesném poměru (třeba 1 : 10), případně až sondy vysokonapěťové, s níž dosáhneme po desítky kV, směrem dolů narazíme na jiný problém. Teoreticky sice můžeme použít aktivní sondu nebo třeba napěťový předzesilovač 10x, jenže každý zesilovač má svůj šum. Šum se u analogového osciloskopu projevuje jako rozšíření stopy, kterou není možné zaostrit. Za mez lze asi tak prohlásit stav, kdy se stopa rozšíří 2x. Kromě šumů s velmi širokým spektrem, které mají svůj původ v polovodičových součástkách, se však zejména u levnějších přístrojů setkáme s pronikáním cizího signálu, ať už z jiných částí samotného osciloskopu (typicky jeho síťového zdroje), nebo z okolí. Důsledek je týž, zesílením si mnoho nepomůžeme a zvýšit citlivost osciloskopu jde jen málo, pokud vůbec.



## Vzorkování

U analogového osciloskopu se světelný bod na obrazovce pohybuje rovnoměrně zleva doprava a ve svislém směru je vychýlen podle okamžité hodnoty napětí. Průběh se vykresluje synchronně se změnami na vstupu. Intenzita stopy na stínítku je úměrná době, kterou v daném místě paprsek stráví. Důsledkem je to, že například harmonický signál bude mít v celém průběhu velmi podobnou intenzitu stopy, zatímco strmé hrany obdélníkovitého průběhu se vykreslí tak slabě, že prakticky nejsou vidět, v podstatě bude vidět dvě přerušované čáry. Když na průběhu bude velmi krátký puls, např. překmit na hraně, pokud se „vejde“ do frekvenčního rozsahu, analogový osciloskop jej určitě zobrazí, ale stopa může být tak slabá, že si toho vůbec nevšimneme; záleží na cviku uživatele, jak si v podobné situaci poradí.

U digitálního osciloskopu se v pravidelných okamžicích nabírá vzorek napětí, ten se převede na číslo a zobrazí na displeji LCD jako bod nebo častěji jako rovná čára od polohy předchozího vzorku k tomu současnému. Zobrazuje se jindy, než se nabírá vzorek ze vstupu. Převod probíhá s určitým rozlišením, a i když třeba 8bitový převodník rozezná jen 256 úrovní signálu, poskytuje již docela dobře použitelné výsledky. V každém případě se krok převodníku a jeho chyby přičítají k šumu a přeslechům analogové části, kterou digitální osciloskop má samozřejmě také. Z tohoto pohledu je na tom digitální osciloskop podstatně hůř než analogový. Praxe však vypadá jinak. Zatímco analogový osciloskop při každém průběhu zobrazí signál včetně šumu a přeslechů a mnoho vzájemně se nepřekrývajících křivek rozmaže výslednou stopu, v níž se dokonce mohou drobné změny (záškuby) i skrýt, chytrý digitální osciloskop může s nasmíranými daty před zobrazením pracovat. Třeba zprůměrovat posledních několik (až několik stovek) průběhů. Vykreslí se výsledek matematického zpracování, v němž jsou nahodilé změny (šumy) potlačeny až o dva řády, takže křivka se jako zázrakem „vyčistí“ a jsou vidět i nepatrné detaily, ovšem jen pokud byly v každém z nasmíraných průběhů. Vše má svůj rub; hledáme-li občasné „kliky“ vyskytující se na jedné z mnoha period, analogový osciloskop jej ukázat může, ale uvedené zprůměrování jej spolehlivě zakryje.

Vzorkuje se v oddělených okamžicích času, přičemž doba „nabírání“ vzorku je mnohem kratší než doba potřebná k jeho zpracování. Pokud bychom chtěli čtvercovou zobrazovací plochu, pak by 8bitovému převodníku odpovídalo jen 256 vzorků na-

braných na jeden průběh. V takovém případě by se však jakákoli změna (např. již zmíněný překmit na hraně), která by se celá vešla v čase mezi dva snímané vzorky, vůbec nezaznamenala. Proto se pokud možno vzorkuje podstatně častěji, než by to odpovídalo počtu zobrazovaných bodů displeje LCD ve vodorovném směru, a krátké špičky mají vyšší šanci se ukázat, i když jen jako jednobodová svislá čárka. Na ni pak můžeme zaměřit pozornost a krátký děj si zobrazit při jiném nastavení.

Frekvence vzorkování je jedním z nejdůležitějších a nejvíce omezujících parametrů digitálního osciloskopu. Čím vyšší frekvence potřebujeme zobrazit, tím větší musí být i frekvence vzorkování, to je jasné. Zkracujeme-li postupně dobu na jeden průběh (zmenšujeme čas časové základny), dostaneme se zákonitě do stavu, kdy jednomu bodu vodorovného zobrazení bude odpovídat jeden vzorek. To je asi tak poslední okamžik, v němž je možné digitálně nasnímanému průběhu skutečně věřit. Pokud převodník dokáže zpracovat 100 milionů vzorků za sekundu (to už je opravdu dobrý) a na šířku máme k dispozici (pouhých) 500 bodů, znamená to, že do této situace se dostaneme při zobrazení jedné periody signálu 0,2 MHz. Reálná rychlost převodníků jednoduchých osciloskopů postavených na univerzálních mikrokontrolérech je přitom v praxi 100x menší. V lepším a dražším osciloskopu naproti tomu může být více převodníků, které se cyklicky střídají a využívají toho, že nabírání vzorku je mnohem kratší než jeho zpracování. Dostaneme se 2x až 8x výš, ale pořád je to málo.

Je-li signál harmonický, postačí jen 3 až 4 vzorky z periody a osciloskop může průběh zrekonstruovat, zkrátka dopočítat, nebo chcete-li, domyslet si. Tím v parametrech poskočíme okamžitě o jeden nebo dokonce

i dva řády nahoru, musíme mít ale na paměti, že to, co vidíme, nemá s výjimkou harmonického průběhu s realitou mnoho společného. Pokud rozumné možnosti vzorkování a frekvenční rozsah analogové části končí zhruba v podobné oblasti a jsou i mezí, kterou jde na osciloskopu nastavit, je to dobře. U levných osciloskopů postavených na mikrokontroléru ale více převodníků pracujících střídavě nenajdeme a občas se setkáme s tím, že nastavitelný rozsah jde směrem k vyšším frekvencím mnohem dál, než odpovídá přiměřenému počtu vzorků vzhledem k počtu zobrazovaných bodů displeje. Na takových rozsazích lze pak někdy snad odhadnout frekvenci a amplitudu signálu na vstupu, ale o skutečném průběhu signálu se nedozvíme nic, osciloskop prostě ukazuje nesmysly, a vypadají-li věrohodně, tím hůř.

U lepších přístrojů nám další pomoc poskytne změna režimu. Nebudeme už nabírat vzorky jeden po druhém postupně v průběhu periody signálu, ale během jedné periody můžeme nabrat třeba jen jediný, za to vždy s trochu jiným zpožděním od bodu, na nějž se synchronizuje. Během mnoha period nasbíráme vzorky, které procesor složí do zobrazeného průběhu. Je to výborně funkční pro periodické signály a s minimálními nároky na techniku (cenu) se výrazně zvětší počet vzorků, které máme i při relativně vysokém kmitočtu signálu na vstupu. Jednorázové nebo nepravidelné průběhy ovšem takto zaznamenat nejde.

## Začínáme od nuly

Chceme-li řídit zástupce osciloskopů podle ceny, dost těžko lze vynechat ty, které jsou zadarmo. Jako příklad si uvedeme program Soundcard Scope v. 1.40, který se dá stáhnout z [www.zeitnitz.de/Christian/scope\\_en](http://www.zeitnitz.de/Christian/scope_en)

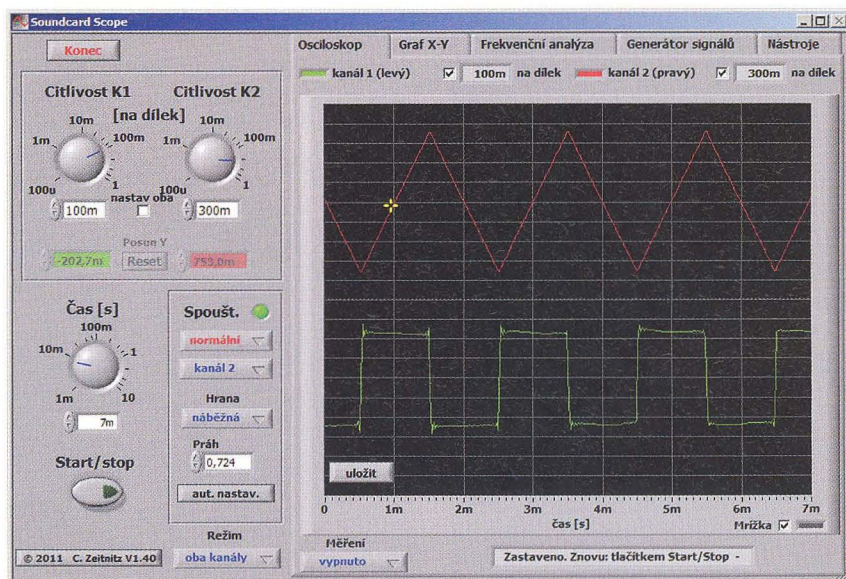

Obr. 1. Program Soundcard Scope v. 1.40 - signál 500 Hz



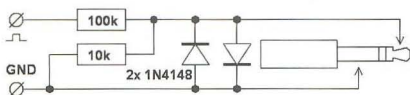

Obr. 2. Dělič pro Soundcard Scope

a pro soukromé nebo výukové účely se smí bezplatně použít. Dokonce existuje v plně české verzi. Program pracuje pod Windows na běžných počítačích PC a využívá stereofonní vstup „line in“ zvukové karty PC.

Z toho plyne, že na neupraveném počítači jsou oba jeho vstupy oddělené kondenzátory a nejmenší použitelná frekvence by měla být kolem 20 Hz, nejvyšší zhruba 20 kHz. Vzorkovací kmitočet záleží na zvukové kartě, nejčastěji se setkáme s 44 kHz. Až 16bitové rozlišení převodníku se využívá k tomu, že je vstupní citlivost programově nastavitelná v překvapivě širokých mezích, signál by ovšem neměl překročit  $\pm 0,5$  V. Vzhledem k omezení na zvukové frekvence se nepoužívají žádné speciální sondy, jen mikrofonní kabel případně zakončený odporovým děličem pro zvětšení rozsahu napětí a ochrannými antiparalelními diodami (obr. 2). Obvykle nevadí ani poměrně velká kapacita vstupu (řádově stovky pF).

Výhoda tohoto „osciloskopu“ je jasná, je zadarmo, tedy pokud bereme PC jako již dnes běžné vybavení. Nevýhod je dost, a je to nejen malý rozsah použitelných frekvencí. Předně program nepracuje zrovna dobře s mikrofonními vstupy, takže s notebooky často vůbec nejde použít. Kromě toho dále hrozí, že při nějaké chybě se přenesou vyšší měřené napětí do počítače a může něco zničit. Časová základna pracuje ještě celkem dobře, ale jakoukoli kalibraci napěťové osy nelze brát vážně, jedinou možností pro měření amplitudy je mít vlastní ocejchovaný kalibrátor, s nímž měřený signál porovnáme. Program umí současně i generovat ve dvou

výstupních kanálech základní průběhy (sinus, trojúhelník, obdélník, pila, šum), takže je možné bez dalších přístrojů předvádět perfektní Lissajousovy obrazce i zajímavých poměrů jako třeba 7 : 5 (obr. 3) nebo zobrazit frekvenční analýzu signálu, v daném případě obdélníkového průběhu 1500 Hz (obr. 4). Pokud se na tento program díváme jako na pomůcku, která má vysvětlit, k čemu je osciloskop dobrý, jako na čistě výukovou záležitost, kde není problém přizpůsobit měřený signál tomu, co osciloskop zvládne, je výborný. Praktická použitelnost v dílně je ovšem velmi, velmi omezená.

Soundcard Scope se hodí k demonstraci možných problémů, o nichž jsem psal v úvodu. Na obr. 5 je ukázka, jak se zobrazí kvalitní symetrický trojúhelníkovitý signál a obdélník 20 Hz. I když už jsme na okraji deklarováného frekvenčního pásma osciloskopu, k linearitě a pravouhlosti má ukázka hodně daleko. Problém je v příliš malé kapacitě oddělovacího kondenzátoru zvukové karty a její malé vstupní impedanci, vzorkovací kmitočet je naprosto dostatečný a nedělá žádné problémy. Snímky z obr. 1 a 6 ukazují totéž pro frekvence 500 a 2000 Hz, v tomto rozmezí je program snad použitelný. Proti původní představě funkce od 20 Hz do 20 kHz je to značný rozdíl. Při 2 kHz již je znát vliv vzorkování, zejména spodní průběh je složený z lomených úseků, a to jsme 22x pod kmitočtem vzorkování. Na posledním snímku (obr. 7) je opět totéž pro 10 kHz, tedy 4,4 vzorku na jednu periodu. Z více period se dá snad určit frekvence, přibližně i amplituda, ale co je ve skutečnosti trojúhelník a co obdélník, to se již nedá ani vytušit. Pokud by osciloskop „domýšlel“ průběh, což tento program nedělá, viděli bychom jen dvě úhledné a možná nepatrně deformované sinusovky.

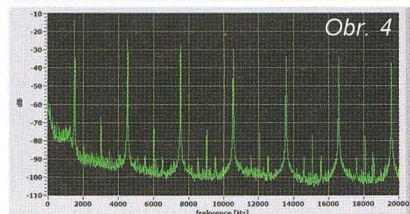
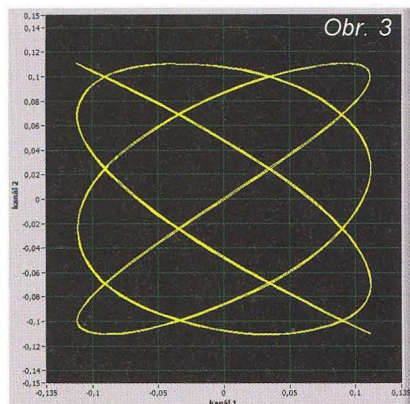
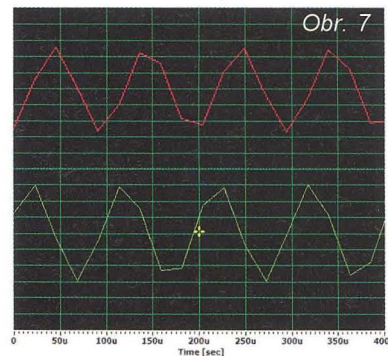
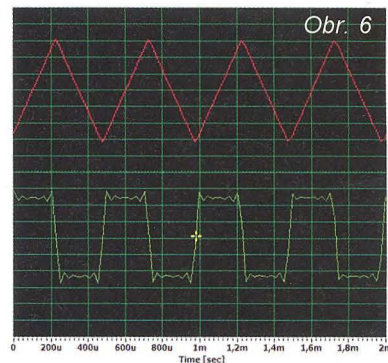
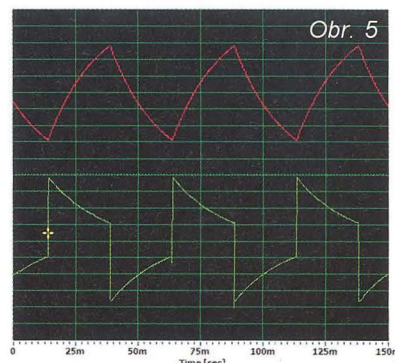

### Xprotolab

Tento dvoukanalový mikroosciloskop (obr. 8) s velkým množstvím doplňkových funkcí, za něž si zaslou-

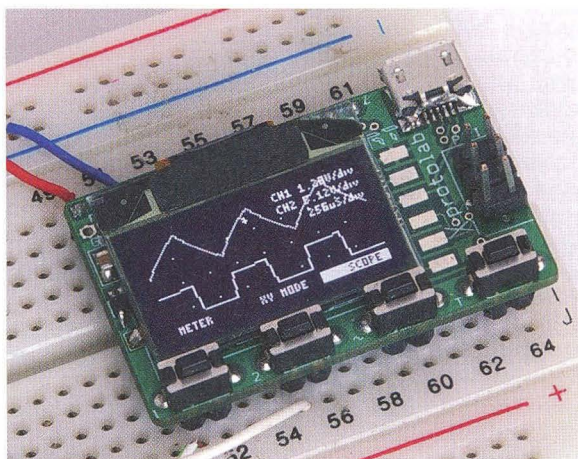

ží obdiv, je vzhledem ke své velikosti spíše kuriozitou než měřicím přístrojem. Byl podrobně popsán letos v PE 6, 7. Cena pouze 49 USD, tedy asi 1000 Kč (bez DPH), jej řadí na druhé místo. Se vzorkováním až 2 MSa/s a frekvenčním rozsahem lineární části 200 kHz (10 vzorků na periodu na horním okraji pásma) je ještě celkem vyváženě navržený a použitelný v nf oblasti. Problémy dělá velmi malé rozlišení (128 x 64 bodů) i fyzicky malé rozměry displeje a také ovládání jen čtyřmi tlačítky, což zpomaluje práci. Jako malé „kukátko“, čítač, voltmetr a osmikanalový zobrazovač digitálních signálů v jednom, jako součást zkušební desky je pohotový a dokonce velmi praktický, ale jako jediný osciloskop v dílně neobstojí.

(Pokračování příště)

Obr. 8. Xprotolab



# Nabíjení USB zařízení

Přenosné přístroje využívají obvykle USB konektor nejen pro přenos dat, ale také pro nabíjení vestavěného akumulátoru. Pokud však ztratíte originální nabíječku k přístroji nebo ji nemáte zrovna k dispozici, můžete mít s nabíjením přístroje problém. Zdálo by se, že stačí zakoupit napájecí adaptér s USB konektorem, propojit ho kabelem s přístrojem a problém je vyře-

šen. U některých zařízení však připojíte adaptér a přístroj nereaguje, nabíjení se nespustí. První podezření obvykle padne na neznačkový čínský adaptér, avšak po připojení k jinému přístroji nebo měřením zjistíte, že výstupní napětí adaptéru je v pořádku. Tyto přístroje, které se nechtějí nabíjet, totiž pro spuštění nabíjecího procesu vyžadují stejnosměrné předpětí

na datových vodičích. Na obr. 1 jsou předpětí pro některé přístroje Apple (zdroj [1]). Odporové děliče můžete pak vestavět přímo do adaptéru (pokud se vám ho podaří rozebrat), nebo si můžete vyrobit speciální nabíjecí kabel. Rezistory stačí miniaturní, jejich zatížení je minimální.

Další informace lze vyčíst např. z katalogových listů. Podle [2] je zapojení na obr. 2, odpory rezistorů a funkce v tabulce. Některé přístroje jsou schopny rozlišit druh nabíjecího portu a podle toho zvolit nabíjecí proud – Standard USB Host (port v PC) indikuje maximální nabíjecí proud 0,5 A, Dedicated Charger (nabíjecí adaptér) až 1,5 A.

VH

[1] *Everyday Practical Electronics*, May 2012, s. 36.

[2] Katalogový list (datasheet) k obvodu MAX14578E a MAX14578AE. <http://datasheets.maxim-ic.com/en/ds/MAX14578AE-MAX14578E.pdf>.

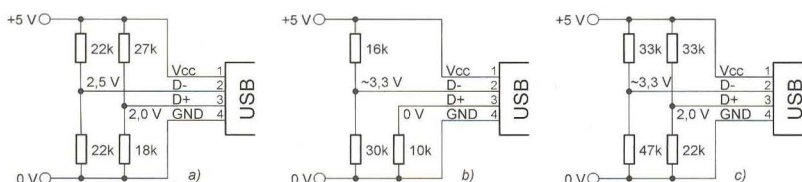

Obr. 1. Předpětí na datových vodičích pro nabíjení přístrojů Apple: a) zapojení pro iPod nano 2. generace, b) zapojení pro iPod nano 1. generace a iPod video 5. generace, c) zapojení pro iPhone 3G a iPod touch 2. generace

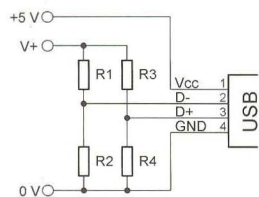

Obr. 2. Zapojení k tab. 1

Tab. 1. Předpětí pro různé typy USB nabíječek

Typ nabíječe	V+	R1	R2	napětí D-	R3	R4	napětí D+
Standard USB Host/ /Charging Downstream Port	3,6 V	300 kΩ	14,25 až 24,8 kΩ	0,16 až 0,275 V	300 kΩ	14,25 až 24,8 kΩ	0,16 až 0,275 V
Apple Charger 1 A Apple Charger 0,5 A	5 V	43,2 kΩ 75 kΩ	49,9 kΩ 49,9 kΩ	2,67 V 2,0 V	75 kΩ 75 kΩ	49,9 kΩ 49,9 kΩ	2,0 V 2,0 V
Sony Charger	5 V	5,1 kΩ	10 kΩ	3,3 V	5,1 kΩ	10 kΩ	3,3 V
Dedicated Charger	5 V	>2 MΩ	>2 MΩ	D- spojen s D+ nebo nezapojeny			

## Jednoduchý obvod pro měření osvětlení

Úroveň osvětlení je jednou z informací, kterou lze využít k úsporám elektrické energie, např. řízeným ovládním světelných zdrojů. K takovým účelům lze užít jednoduchý obvod pro měření osvětlení převodem na ekvivalentní elektrické napětí, jehož schéma je na obr. 1 a který byl popsán v [1]. Jako senzor slouží fotorezistor (CdS) Model 276-1657 od firmy Radioshack, jehož odpor se mění v závislosti na osvětlení od řádu megaohmů, je-li umístěn ve tmě, do několika stovek ohmů při jasném světle, jak je znázorněno na obr. 2. Výstupní napětí obvo-

du je úměrné nejen osvětlení fotorezistoru, ale také vstupnímu napětí  $U_{IN}$ . Fotorezistor LDR (light-dependent-resistor) je totiž zapojen jako odpor, který určuje zesílení přístrojového (měřicího) zesilovače AD8225. Výstupní napětí zesilovače je:

$$U_{OUT} = G \cdot (U_{IN+} - U_{IN-}) + U_{REF},$$

kde  $G$  je zesílení obvodu,  $U_{IN+}$  a  $U_{IN-}$  jsou napětí na kladném a záporném vstupu zesilovače a  $U_{REF}$  je napětí na vývodu REF. Budou-li vývody IN- a REF uzemněny, pak

$$U_{OUT} = G \cdot U_{IN+}.$$

Pro zesílení  $G$  platí, je-li LDR odpor fotorezistoru v  $k\Omega$

$$G = \frac{U_{OUT}}{U_{IN+}} = 1 + \frac{49,4}{LDR} \text{ nebo}$$

$$LDR = \frac{49,4}{\frac{U_{OUT}}{U_{IN+}} - 1}$$

Při známém stejnosměrném napětí  $U_{IN+}$  a změřeném  $U_{OUT}$  lze vypočítat odpor LDR a z charakteristiky fotorezistoru naznačené na obr. 2 určit intenzitu osvětlení. Máme-li k dispozici přesný luxmetr, je lepší obvod na obr. 1 kalibrovat přímým porovnáním jeho výstupního napětí s údajem luxmetru při několika úrovních osvětlení. Na vstup IN+ je možné přivést i střídavé sinusové napětí. Pokud bude např. maximální hodnota  $U_{IN+}$  50 mV a odpor LDR se bude měnit od 840  $\Omega$  za světa do 5500  $\Omega$  za tmy, bude maximální výstupní napětí mezi 3 a 0,5 V. Popsaný princip lze aplikovat i na jiné odporové snímače neelektrických veličin. Přístrojový zesilovač AD8226 od Analog Devices lze napájet napětím  $\pm 1,35$  až  $\pm 18$  V, případně jedním zdrojem 2,7 až 36 V, jeho klidová spotřeba je asi 500  $\mu A$ .

JH

[1] Chau Tran; Paul Mullins: Simple Ambient Light Sensor Circuit. Analog Dialogue 45-07, July 2011.

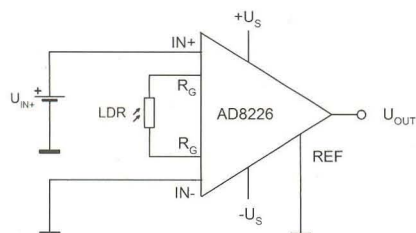

Obr. 1. Jednoduchý obvod pro měření osvětlení

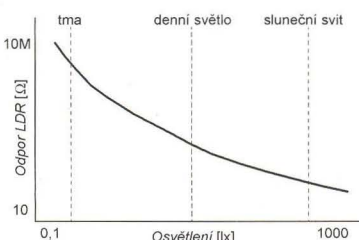

Obr. 2. Závislost odporu fotorezistoru 276-1657 na osvětlení



# Nabíječka autobaterií ze zdroje ATX

Zdeněk Mičoch

**Přestavba vysloužilého PC ATX zdroje na nabíječku autobaterií je další možnost, jak zužitkovat sice funkční, ale jinak nepoužitelné zařízení. Navržená nabíječka sice nemá optimální parametry, pro občasné dobítí autobaterie je však naprosto vyhovující. Hlavní výhodou této nabíječky je nízká cena a rychlost přestavby. Další výhodou je to, že není třeba vyrábět plošný spoj, což bývá v amatérských podmínkách největší problém.**

## Výběr zdroje

Pro přestavbu je nutné použít PC ATX zdroj osazený regulátorem TL494 nebo jeho ekvivalentem. Tento regulátor má na vstupu dva operační zesilovače, z nichž jeden slouží pro regulaci výstupního napětí a na druhý je v původním zdroji zapojen výstup ochrany. V našem případě využijeme druhý OZ pro regulaci výstupního proudu.

## Popis zapojení

Na schématu zapojení (obr. 1) je nakreslena část zdroje, na které jsou provedeny nutné úpravy. Součástky bez označení jsou z původního zapojení zdroje. Vývod 4 TL494 slouží v původním zapojení pro ovládání zdroje ze základní desky počítače a současně pro vypnutí zdroje v případě nějaké závady. Po úpravě je využit pro zpoždění startu zdroje po zapnutí napájení. Na vývodu 2 je referenční napětí pro regulaci výstupního napětí. U popisovaného zdroje je referenční napětí asi 2,5 V, u některých zdrojů jsem se setkal s referenčním napětím asi 5 V. Z tohoto důvodu je potřeba toto napětí změřit před za-

početím přestavby. Na vývod 1 je zavedena zpětná vazba z výstupního napětí přes dělič R4, R5. Pro snímání výstupního proudu je do vývodu záporného napětí zapojen bočník složený z 5 kusů 2W rezistorů 0,47  $\Omega$ . Úbytek napětí na tomto bočníku je filtrován RC členem R2, C1 a přes R3 přiveden na vstup 16, což je neinverující vstup OZ2 v TL494. Diody D1 je ochranná a slouží pro omezení proudu při rychlých změnách zátěže (připojení nabíječky na baterii). Rezistory R6 a R7 vytvářejí referenční napětí pro OZ2, které je ve vyváženém stavu rovné úbytku napětí na bočníku R1. Zpětná vazba RC členem R8, C2 stabilizuje regulaci proudu. Bez těchto prvků je zdroj nestabilní a v transformátor slyšitelně píská.

## Postup přestavby

Pro odzkoušení funkčnosti zdroje je vhodné postavit zkušební přípravku na kontrolu ATX zdrojů. Svůj přípravek jsem postavil z ATX konektoru vypájeného ze staré základní desky a několika šuplíkových rezistorů zapojených do větve +12 V (žluté dráty), +5 V (červené dráty), +3,3 V (oranžové dráty) a +5 V SB (fialový drát) proti



zemi GND (černé dráty). Dále je z ATX konektoru vyveden vodič PW-ON (zelený drát), jehož spojením s GND se zdroj spouští. Přítomnost napětí +12 V a +5 V SB je signalizována LED. Odporů rezistorů na jednotlivých větvích nejsou kritické, v mém případě jsem použil 5  $\Omega$  na +12 V, 2  $\Omega$  na +5 V a +3,3 V a 15  $\Omega$  na +5 V SB. Konstrukce přípravku je zřejmá z fotografie, zapojení konektoru ATX najdete na internetu.

Po odzkoušení funkčnosti zdroje vymontujeme ze skříňně osazenou desku a odpájíme příklady napájení a ventilátoru. Místo původních přívodů napájíme náhradní flexo šňůru. Zdroj připojíme na napájecí napětí a změříme referenční napětí Uref na vývodu 2 obvodu TL494 (vodič PW-ON nespojujeme s GND).

Zdroj odpojíme od sítě a z vývodu 4 TL494 odpájíme všechny součástky, které nejsou nakresleny na schématu zapojení (obvykle dioda). Po opětovném připojení k síti by měl zdroj ihned naběhnout na jmenovité napětí (zjistíme zkušebním přípravkem). Zdroj vypneme a v dalším kroku odpájíme zpětnovazební rezistory na vývod 1 TL494 z větvi +12 V a +5 V (případně i +3,3 V). Rezistor R5 je tvořen ze dvou až tří paralelně spojených rezistorů, z nichž necháme zapojen ten s nejmenším odporem a ostatní vypájíme. Podělením dříve změřeného referenčního napětí odporem rezistoru R5 zjistíme proud děličem a pomocí Ohmova zákona spočítáme odpor R4

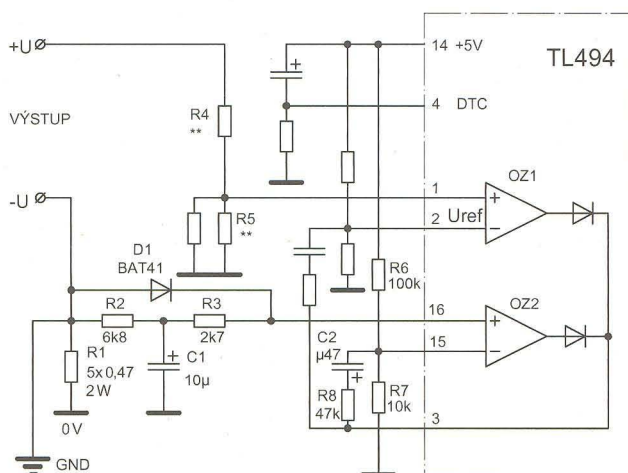

Obr. 1. Schéma zapojení části zdroje s úpravami

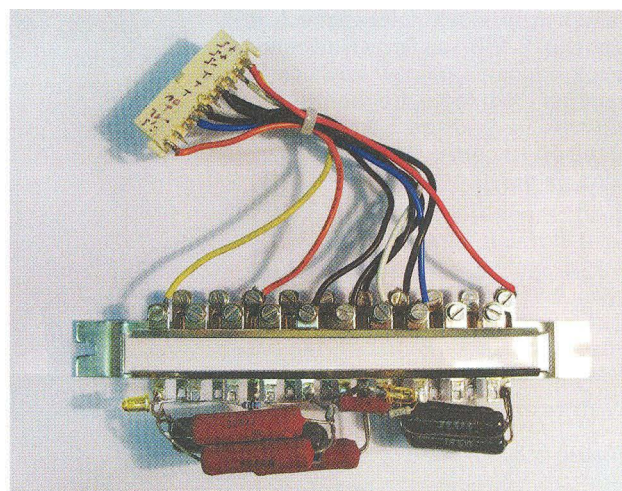

Obr. 2. Přípravek pro zkoušení ATX zdrojů



pro požadované výstupní napětí  $U$  (v mém případě 14,8 V). Pro výpočet platí rovnice  $U_{ref}/R5 = (U - U_{ref})/R4$ . Na místě R4 použijeme rezistor s odporem nejbližší menším v řadě oproti hodnotě spočítané. Rezistor osadíme na místo původního zpětnovazebního rezistoru z větve +12 V. Po připojení zdroje na síť zkontrolujeme výstupní napětí, které by mělo být o něco menší než požadované. Na správnou velikost výstupní napětí doladíme trimrem zapojeným paralelně k R5 a nastaveným na maximální odpor. Odpor trimru by měl být asi 100x větší než odpor R5. Následně trimr nahradíme pevným rezistorem se stejným odporem. Tím je ukončeno nastavení výstupního napětí. Při těchto úpravách je nutné si uvědomit, že při přerušení nebo špatném nastavení zpětnovazebního odporu se na výstupu zdroje objeví přepětí, které může vést až ke zničení zdroje.

Dalším krokem je vytvoření proudové regulace. Začneme tím, že asi 4 žluté vodiče (+12 V) zkrátíme na přibližně 15 cm a všechny ostatní vodiče vypájíme z desky. Přerušíme plošný spoj na vývodu 15 TL494, který je vodivě spojen s vývodem 14 (+5 V). Od vývodu 16 TL494 odpojíme všechny stávající součástky. Následně osadíme ze strany spojů součástky R6, R7, R8 a C2 (obr. 3). Na místě C2 jsem použil kapkový tantalový kondenzátor, je však možné použít i elektrolytický kondenzátor SMD. Kapacita kondenzátoru není kritická, je možno osadit i 1  $\mu$ F. R3 a C1 se osadí podle možnosti na místo uvolněné po původních součástkách. Rezistory bočnicku R1 se zapájejí do desky s plošnými spoji namísto černých vodičů GND. Volné konce se spojí s R2, D1 a vývodem záporného pólu. Funkci obvodu omezení proudu zkontrolujeme zatížením výstupu dostatečně dimenzovaným rezistorem s odporem asi 2  $\Omega$ , při kterém by se výstupní napětí mělo zmenšit na velikost danou součinem zatěžovacího odporu a výstupního proudu (4,5 až 5 A).

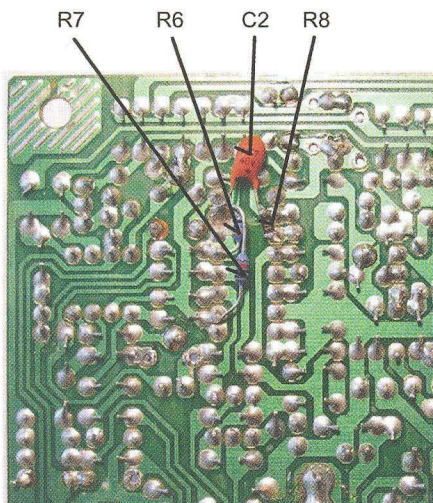

Obr. 3.  
Součástky na  
spodní straně  
desky zdroje  
←

Obr. 4.  
Součástky na  
horní straně  
desky →

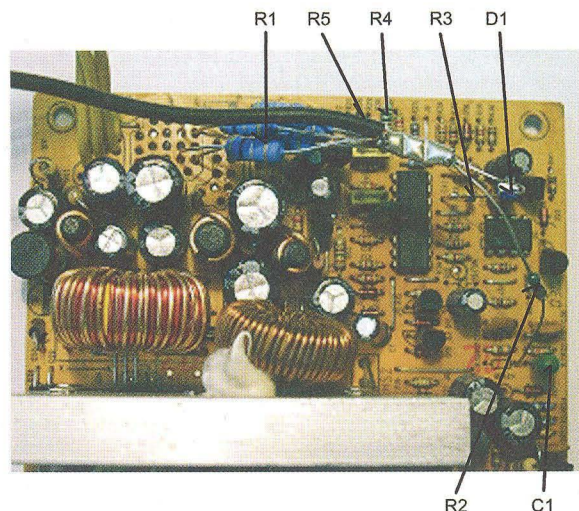

Obr. 5. Vnitřní uspořádání upraveného zdroje

Poslední úpravou je zrušení spojky mezi záporným pólem zdroje a kostrou skříně (případně přerušení plošného spoje). Novou spojku napájíme mezi kostru skříně a výstup záporného napětí nabíječky, čímž vyloučíme možnost zkratování bočnicku při propojení kostry nabíječky a kostry auta v případě nabíjení zapojené baterie. Tato úprava není zřejmá z fotografií, byla provedena později.

Po odzkoušení připojíme k desce s plošnými spoji kabel od ventilátoru a síťové příklady a desku zdroje našroubujeme zpět do skříně. Vývody ukončíme v lámací svorkovnici. Detaily konstrukce jsou zřejmé z příložených fotografií.

### Použití nabíječky

Jelikož je na výstupu nabíječky zapojen poměrně velký kondenzátor, není vhodné připojovat baterii na vypnutou nabíječku. Správný postup je

připojit jeden pól nabíječky na baterii, zapnout nabíječku a po roztočení ventilátoru připojit druhý pól. Výstupní proud nabíječky je konstantní až do výstupního napětí  $U+$  nastaveného děličem R4/R5 sníženého o 0,5 V. Od tohoto napětí se proud lineárně zmenšuje až k nule při  $U+$  naprázdno, což je dáno zapojením bočnicku do série s baterií. Proud nabíječky je možné nastavit změnou odporu bočnicku nebo změnou děliče R6/R7. Jelikož PC zdroje mají rozdílné plošné spoje, není možné přesně popsat osazení nových součástek. Ze zkušeností se stavbou pěti kusů nabíječek mohu říct, že se řešení dá vždy nalézt.

Změnou napěťové a proudové zpětné vazby je možné změnit parametry a využít zdroj i pro jiné účely než nabíjení baterií. Při rekonstrukci zdroje se pracuje se síťovým napětím, proto stavbu nedoporučuji začátečníkům.

Literatura: Datasheet TL494



# Tester logických IO s mikrokontrolérom PIC

Miroslav Cina

Nedávno som v rodičovskom dome (v mojej starej dielni) našiel „skrinku pokladov“ – škatuľu s najrôznejšími integrovanými obvodmi značky TESLA. Pováčšine išlo o rôzne TTL rady 74xx. Tomuto objavu som sa samozrejme potešil, ale nemal som predstavu, či sú tie obvody ešte prevádzkyschopné alebo nie. A tak som sa rozhodol zostaviť relatívne jednoduché zapojenie, ktoré bude schopné testovať 14-pinové logické TTL IO. Po krátkom čase som program rozšíril aj na testovanie 14-pinových CMOS rady 40xx.

## Popis zapojenia

Zapojenie je schopné otestovať akýkoľvek 14-pinový logický IO, pričom vždy pin č. 7 je „zem“ a pin č. 14 „Ucc“. Čiže zostáva 12 pinov, z ktorých každý môže byť vstup, výstup, prípadne nezapojený. Okrem toho tester musí byť schopný zobrazíť výsledok testu – na to sú použité 4 dvojfarebné LED (zelená = OK; červená = problém), a tiež typ testovaného obvodu. 4 LED sú dané počtom hradiel testovateľných obvodov (typicky je to jedno až štyri hradlá – s výnimkou napr. 74xx04 – tým pádom je možné pre každé testované hradlo povedať „OK“, alebo „nie OK“) Z toho celého vyplýva, že použitý mikrokontrolér by mal mať k dispozícii dostatočný počet I/O. Preto padla voľba na typ PIC16F724 – s 36 I/O sa už dá niečo ovládať bez nutnosti použiť ďalšie externé čipy.

Ako je už z úvodu jasné, 12 I/O je použitých na pripojenie testovaného obvodu, ďalších 8 na ovládanie 2-farebných LED a 8+3 na 7-segmentový multiplexovaný displej. Displej zobrazuje kód testovaného obvodu (napr. 7400 je zobrazený ako „L“ (TTL) a „00“, príp. 4085 je zobrazený ako „C“ (CMOS) a „85“). Okrem toho sú použité ďalšie 3 vstupy pre tlačidlá na ovládanie funkcií testeru.

Samostatný výstup slúži na pripojenie a odpojenie napájacieho napätia pre testovaný obvod (aby bolo možné IC meniť bez nutnosti vypnutia samotného testeru a pod.). V zapojení som použil miliampérmeter na zobrazenie aktuálnej spotreby testovaného obvodu. Ja som použil starý dB ukazovateľ, ktorý som už roky nevyžíval. Odpor rezistora (bočníka) R18 je závislý od typu použitého meracieho prístroja a odhadovanej spotreby – pre TTL obvody zhruba do 20 mA.

Použitý mikrokontrolér tiež poskytuje dostatočne veľkú programovú pamäť (4k), aby bolo možné uložiť program na testovanie čo najviac rôznych obvodov. V prípade potreby je možné taktiež použiť PIC16F727 s pamäťou programu 8k.

Porty RA0 až RA5 a RB0 až RB5 sú použité na ovládanie testovaného obvodu. Port RB6 slúži ako vstup „RUN“ a RB7 ovláda pripojenie a odpojenie napájania od testovaného IO. Na port RA7 je pripojené tlačidlo „S2“, port RA6 je nevyužitý.

Celý port RCx slúži na ovládanie 4 dvojfarebných LED. Port RDx ovláda jednotlivé segmenty displeja a porty RE0 až RE2 pozíciu práve zobrazovaného znaku. Na posledný port – RE3 – je pripojené tlačidlo „S1“.

V prístroji som použil dve testovacie objímky zapojené paralelne, len s rôznymi mechanickými vlastnosťami – podľa „stavu nožičiek“ testovaného obvodu sa niekedy hodí lepšie jedna a niekedy druhá...

## Ovládanie testeru

Po pripojení napájania prebehne krátky HW test. Ten je samozrejme možné v „ostrej verzii“ vynechať, ale pre oživenie je pomerne praktický. Procesor najprv „pobliká“ dvojfarebnými LED, a potom presvieti jednotlivé segmenty všetkých troch číslíc. Na základe toho je možné rozpoznať, či sú všetky piny korektné pripojené, prípadne, či nie je niekde skrat.

Pokiaľ je hneď po zapnutí prepínač S3 v polohe „RUN“, je potrebné ho najprv vypnúť – tester to signalizuje blikaním status LED (aby neprišlo ku neželanému pripojeniu napájania na objímku testovaného obvodu).

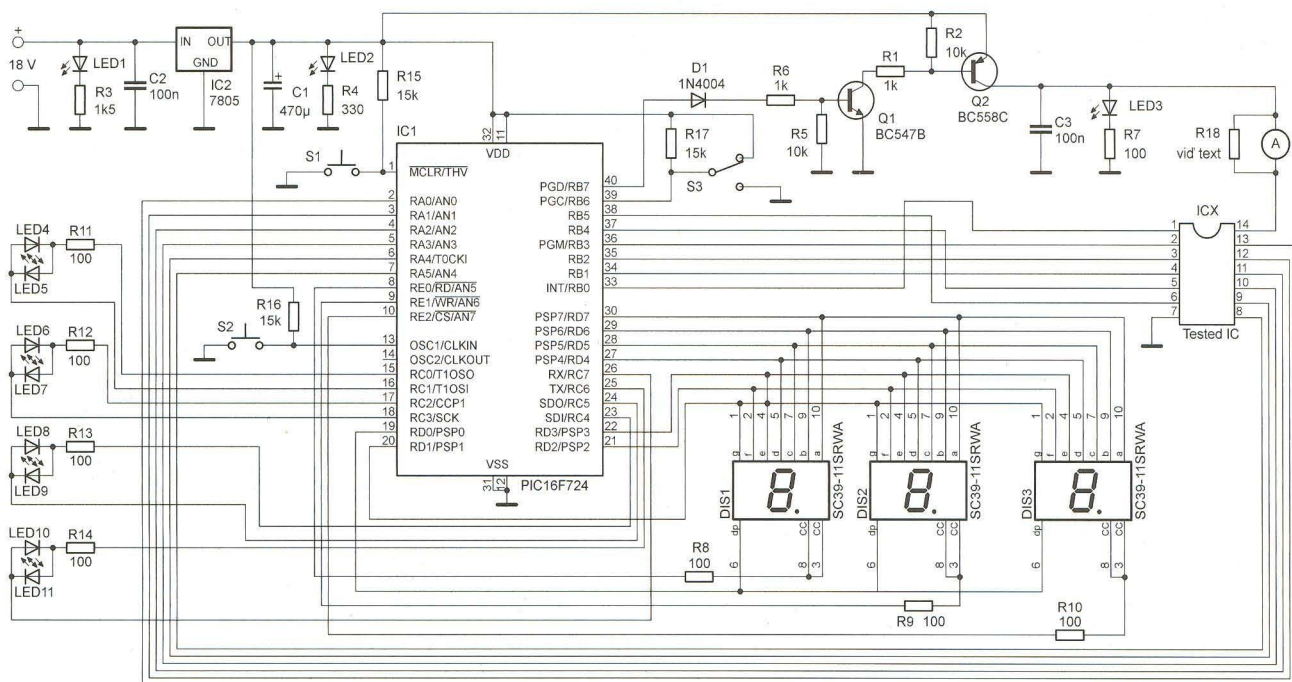

Obr. 1. Schéma testeru logických obvodov



Tester podporuje dva módy: zistenie typu obvodu a test obvodu. Po prebehnutí úvodného HW testu je tester v móde „zistenia typu obvodu“, čo je signalizované znakom „A“ na segmente 3. Segmenty označujúce typ obvodu pritom zobrazujú „-“ a status-LED sú zhasnuté. Pokiaľ v tomto stave aktivujeme „RUN“, tester sa postupnými testami pokúsi zistiť typ obvodu v objímke. V momentálnej verzii programu sú podporované nasledovné logické IO:

TTL: 7400, 7410, 7420 (7440), 7430 (a príslušné varianty, ako S, LS, HC, a pod.),  
 CMOS: 4001, 4002, 4011, 4012, 4025, 4030, 4068, 4071, 4072, 4075, 4081, 4082.

Pokiaľ tester nájde v tomto režime vyhovujúci obvod, je na displeji zobrazený jeho kód; napr. pre CMOS 4071 sa zobrazí „c 71“, pre TTL7410 sa zobrazí „L 10“. Pokiaľ obvod nezodpovedá žiadnej špecifikácii, zobrazí sa „A Er“ a posledná status LED svieti na červeno. Tester po ukončení „skúmania“ odpojí všetky vstupy a vypne napájanie. Na tomto mieste je dôležité spomenúť, že zapojenie testuje len logické vlastnosti obvodov, nie analógové, ako zaťaženie a pod. Preto je aj jedno, či testujeme napr. 7400 alebo 74LS00, 74HC00 atď., pre tester sú všetky zhodné a vyhodnotené ako „L 00“. (To isté platí aj pre 7420 a 7440 – logická funkcia je identická, takže ako 7420, aj 7440 sú spoločne vyhodnotené ako „L 20“). Taktiež je potrebné podotknúť, že CMOS obvody sú testované pri napätí 5 V (čiže nie 10 ani 15 V). V tomto móde prebehne testovanie všetkých hradiel obvodu 1x.

Pre mód „test obvodu“ je potrebné stlačením tlačidla „S1“ zvoliť požado-

vaný obvod. Jeho postupným stláčaním sa voľba mení – od „L 00“ až po „c 82“ a potom späť na „A -“. Prítom pri prepínaní sa rozsvieti počet status-LEDiek (červeno), zodpovedajúci počtu hradiel práve zvoleného obvodu. Pokiaľ sme zvolili požadovaný obvod a prepne prepínač do polohy „RUN“, tester pripojí napájanie na testovaný obvod a začne vykonávať test stále dookola. Pokiaľ je výsledok v poriadku, jednotlivé status-LED svietia na zeleno, v prípade, že je zistená chyba logického správania sa jednotlivého hradla (stačí jedenkrát), zasvieti príslušná status-LED na červeno.

Je možné si predstaviť aj testovanie jednoduchých sekvenčných IO, napríklad TTL 7493, alebo CMOS 4024, podmienkou je 14-pinové puzdro a „predpísané“ napájanie – čiže pin č. 7 GND a pin č. 14 VCC.

### Popis programu

Program pozostáva z 3 hlavných častí:

- hlavný program, ktorý sleduje tlačidlá a stará sa o prepínanie funkcií,
- program prerušenia, ktorý ovláda displej a 2-farebné LED,
- testovacie podprogramy pre jednotlivé logické IO.

Celkovo je program (s výnimkou obsluhy prerušenia – zobrazovania) napísaný takzvaným „drevorubačským spôsobom“ – čiže poskytuje hodne priestoru na optimalizáciu... Ničmenej, je jednoducho rozširovateľný o ďalšie funkcie pri testovaní ďalších typov logických IO. Stačí pridať do hlavného programu zopár riadkov a napísať testovaciu rutinu. Ako predlohu je možné použiť existujúce testovacie podprogramy.

Z použitej „metodológie“ vyplýva, že program je pomerne rozsiahly (viac ako 2k) a pri rozširovaní treba dbať na to, do ktorej 2k banky zapadne nová rutina. V priloženom programe (<http://www.aradio.cz>) je hlavný program, obsluha prerušenia a testovacie rutiny pre TTL obvody v banke 0 (adresy 0 až 2047), a všetky testovacie rutiny pre CMOS obvody v banke 1 (adresy 2048 až 4095).

Program je napísaný v asemblieri a je do určitej miery komentovaný, takže verím, že rozšírenie by nemalo byť problém. Samozrejme, však rád odpoviem na prípadné otázky prostredníctvom mailu: [miroslav.cina@t-online.de](mailto:miroslav.cina@t-online.de).

### Záver

Podarilo sa mi pomocou popísaného testeru odhaliť zopár chybných IO, čiže zariadenie splnilo svoj účel. Verím, že takýto tester môže nájsť uplatnenie i v ďalších amatérskych dielničkách, či poslúžiť ako inšpirácia na postavenie niečoho podobného a lepšieho (napríklad testovanie aj 16-pinových IO a podobne).

### Zoznam súčiastok

R1, R6	1 kΩ
R2, R5	10 kΩ
R3	1,5 kΩ
R4	330 Ω
R7 až R14	100 Ω
R15, R16, R17	15 kΩ
R18	viď text
C1	470 μF
C2, C3	100 nF
D1	1N4004 (alebo ekvivalent)
Q1	BC547B (alebo podobný)
Q2	BC558C (alebo podobný)
IC1	PIC16F724 (naprogramovaný)
IC2	7805
ICX	14-pinová objímka
DIS1 až DIS3	SC39-11 (displej so spoločnou katódou)
LED1 až LED3	akákoľvek LED s farbou podľa vkusu
LED4 až LED10	4x dvojjvývodová dvojfarebná LED
S1, S2	miniatúrne tlačidlá
S3	miniatúrny prepínač

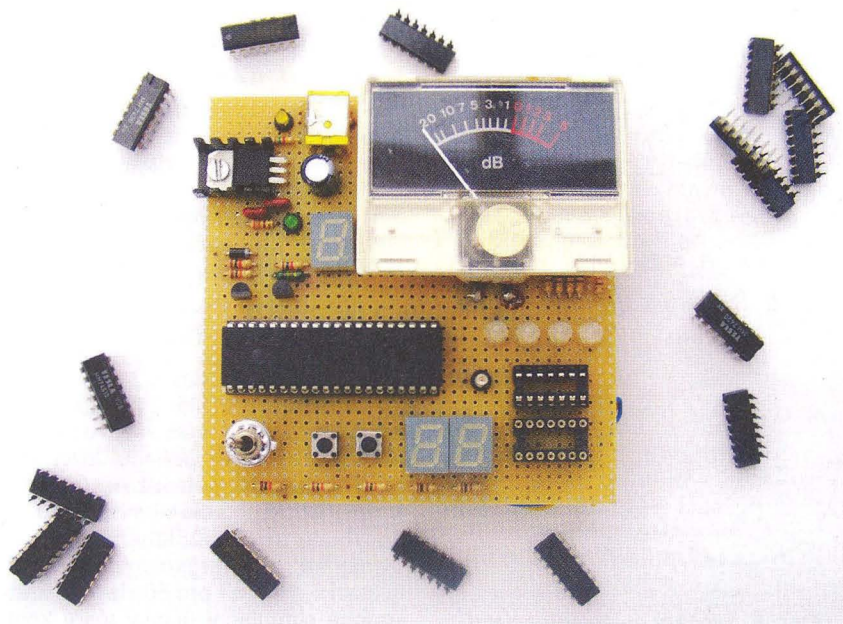
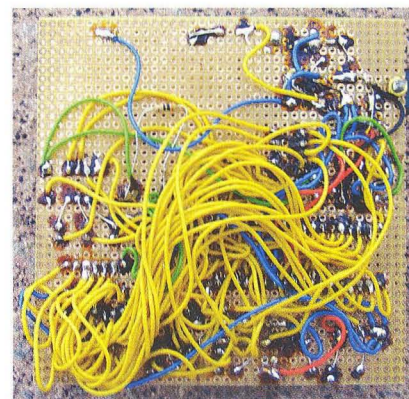

Obr. 2 a 3. Tester postavený na univerzálnej doske a prepojenia na zadnej strane



# Elektrické a magnetické nízkofrekvenční pole a jeho měření

Tomáš Kadeřábek

**Zadáme-li do internetového vyhledavače slovo elektrosmog, objeví se nabídka nejrůznějších firem na jeho vyhledání a odstranění. Po bližším prozkoumání zjistíme, že tyto firmy se zabývají měřením elektrického a magnetického pole vzniklého existencí rozvodů silové elektřiny o kmitočtu 50 Hz. Kromě toho jsou v našem okolí i zdroje vysokofrekvenční energie vzniklé přítomností nejrůznějších vysílačů, nacházejících se dnes v okolí člověka (mobilní telefon, Wi-Fi router pro domácí počítačovou síť, mikrovlnná trouba). Cílem článku je posoudit absolutní velikost nízkofrekvenčních polí, seznámit čtenáře s názory na jejich možný vliv na člověka, profesionálním způsobem měření, způsoby snížení jejich vlivu na člověka a v neposlední řadě i představit možnou amatérskou konstrukci měřiče těchto polí.**

## Elektrické a magnetické pole rozvodu 230 V v domácnosti

Představme si lampu, zavěšenou nad stolem a připojenou běžným vodičem  $2 \times 0,75 \text{ mm}^2$  k síti 230 V/50 Hz (obr. 1). V lampě je pro jednoduchost žárovka o příkonu 220 W. Vodiče tvoří dvě měděná lanka o průměru 1 mm a pro jednoduchost předpokládejme vzdálenost vodičů také 1 mm. Dvojici vodičů protéká proud o efektivní hodnotě 1 A. Magnetická indukce (obr. 2) je představována vektorem  $B$ . Vzhledem k tomu, že pole je způsobeno střídavým proudem o efektivní hodnotě, veškeré další veličiny pole jsou také střídavé a veškeré jejich hodnoty jsou hodnotami efektivními. Magnetické pole můžeme znázornit siločárami, což jsou křivky, jejichž tečnou je vždy vektor magnetické indukce. Vzhledem ke svislé poloze obou vodičů je vektor magnetické indukce rovnoběžný se zemí.

Největší intenzita magnetického pole ( $H$ ) je uprostřed mezi vodiči ( $B_0$ ,

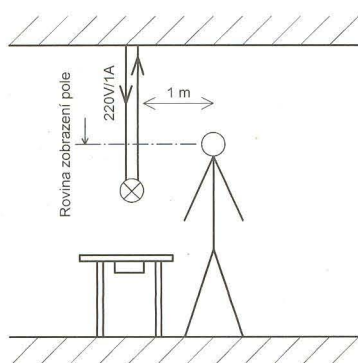

Obr. 1. Běžná situace s nf polem v domácnosti

$H = B/\mu$ ). Potom se intenzita zmenšuje se čtvercem vzdálenosti [1].  $\mu_0 = (4\pi \cdot 10^{-7} \cdot \text{H} \cdot \text{m}^{-1})$  je konstanta nazývaná permeabilita vakua. Izolace mezi vodiči nemá žádné magnetické vlastnosti, a proto vliv tohoto materiálu zanedbáme. Po výpočtu dostaneme magnetickou indukci uprostřed mezi vodiči 400  $\mu\text{T}$ . Ve vzdálenosti 10 mm bude již jenom 2  $\mu\text{T}$  a ve vzdálenosti 100 mm 20 nT. Pokud bychom místo k lampě zkoumali magnetické pole přírodního vodiče k elektrickému přímotopnému tělesu o příkonu 2,2 kW, dostaneme magnetickou indukci 10x větší, tj. ve vzdálenosti 100 mm asi 200 nT.

Pro elektrické pole (obr. 3) je lhostejno, protéká-li vedením proud či nikoliv. Toto pole je způsobeno prostou

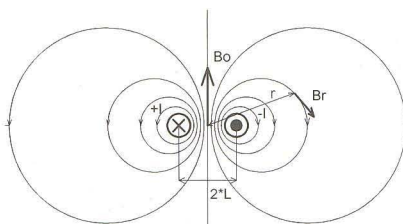

$$B_0 = \mu_0 I / (\pi L)$$

$$B_r = B_0 \cdot L^2 / (2 \cdot r^2)$$

Obr. 2. Siločáry magnetického pole

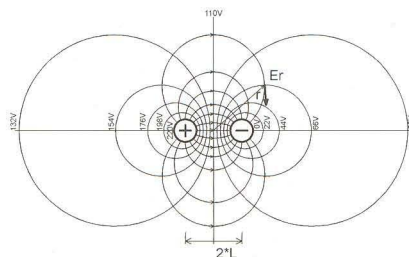

Obr. 3. Siločáry a ekvipotenciální hladiny u elektrického pole

přítomností napětí. Pro jeho odhad platí obdobné rovnice jako pro magnetické pole. Křivky z předchozího obrázku, které vyjadřovaly magnetické siločáry, spojují nyní místa se stejným elektrickým napětím. Siločáry elektrického pole jsou jiné kružnice, pro něž platí následující pravidlo: Tečny kružnice siločar a stejných hladin potenciálů jsou v průsečíku obou kružnic navzájem kolmé. Intenzita elektrického pole je tím menší, čím hladiny stejného potenciálu jsou dále od sebe.

Intenzita elektrického pole je vyjádřena velikostí vektoru  $E$  a je popsána obdobnými vztahy. Místo permeability vakua hovoříme o permitivitě vakua a značíme ji písmenem  $\epsilon_0$ ,  $\epsilon_0 = 1/(\mu_0 c^2) = (8,854 \cdot 10^{-12} \cdot \text{Fm}^{-1})$ . Intenzita pole uprostřed mezi dvěma dlouhými vodiči, které mají stejně velký, ale opačný náboj, se vypočte ( $Q$  je náboj na metr délky vodiče):

$$E_0 = Q / (2\pi \epsilon_0)$$

Problém je v tom, že u magnetického pole známe přímo velikost budičích veličin, tj. proudu, intenzita elektrického pole je primárně způsobena nábojem, který však v tomto případě neznáme. Známe pouze napětí mezi dvěma vodiči. Ačkoliv pole mezi dvěma vodiči není homogenní, tj. intenzita elektrického pole není ani na spojnicích středů obou vodičů stejná ve všech místech, neuděláme velkou chybu, budeme-li pole za homogenní považovat. Průměry obou vodičů jsou srovnatelné s velikostí mezery a alespoň na přímce spojující oba středy nebude odchylka příliš velká od rovinného kondenzátoru. Potom  $E = U/2L$  a po dosažení dostaneme pro intenzitu mezi vodiči  $E_0 = 220 \text{ kV/m}$ . Pokud bychom toto zjednodušení neudělali, museli bychom se zabývat určitými integrály, což není cílem článku. Pro intenzitu ve vzdálenosti  $r$  od středu platí stejný vzorec jako pro intenzitu magnetického pole:

$$E_r = E_0 \cdot L^2 / (2 \cdot r^2)$$

Pro místa vzdálená 10 mm od vodiče dostaneme intenzitu elektrického pole 1,1 kV/m, pro místa ve vzdálenosti 100 mm 11 V/m a ve vzdálenosti 1 m je intezita 0,11 V/m. Toto pole závisí pouze na napětí ve vodičích, nikoliv na odebraném proudu.

## Vliv nízkofrekvenčních polí na člověka

Literatura [2] udává, že do úrovně 10 kV/m nebyly zjištěny žádné účinky na člověka, připouští však existenci extrémně citlivých jedinců, kteří vnímají elektrické pole už od 2 kV/m. U magnetického pole o kmitočtu 50 Hz nebyly do 5 mT zaznamenány žádné účinky na lidský organismus. Intenzity mezi 5 a 50 mT pro 50 Hz mají krátkodobě stimulační účinky růstu kostí a používají se k terapeutickým úče-



lům. Nad 500 mT hrozí poškození zdraví. Ve shodě s tím je i zákonný předpis [3], který stejné hodnoty elektrického pole (10 kV/m) udává jako přípustnou mez pro obsluhy zařízení a zaměstnance. Pro ostatní udává jako přípustnou poloviční hodnotu 5 kV/m. Pro magnetické pole udává norma maximum 500  $\mu$ T pro zaměstnance a obsluhy a pro ostatní 100  $\mu$ T při kmitočtu 50 Hz. Z hlediska těchto předpisů je nebezpečné pole pro člověka jenom v oblasti mezi oběma vodiči, které jsou v kabelu sevrženém izolací. Oblast je velká asi 1 mm a v žádném případě nemůže člověka ohrozit. Ve vzdálenosti 10 mm jsme již v normě a ve vzdálenosti 100 mm jsme hluboko pod normou. Německá norma VDE 0804 udává jako přípustné hodnoty dokonce ještě větší, 20 kV/m a 5 mT pro obsluhy zařízení a 7 kV/m a 400  $\mu$ T pro obyvatelstvo.

Literatura [2] popisuje případ, kdy pracovníci hliníkárný byli vystaveni dlouhodobě poli o síle 50 až 60 mT. Přímý vliv tohoto magnetického pole na zvýšené procento výskytu rakoviny nebyl však prokázán, neboť v prostředí byla i zvýšená koncentrace jedovatých plynů.

Pokud ovšem zabrousíme do časopisů o zdravém bydlení [4], situace se rázem změní. Zde jsou uváděny výstražné příklady nešťastných lidí, žijících v dosahu nízkofrekvenčních polí o intenzitách větších než 0,3 V/m, resp. 20 nT, kteří jsou těmito poli ohroženi na svém zdraví. Tyto názory pocházejí z Německa, z Institutu pro baubiologii (bau = stavba, tedy něco jako stavební biologie nebo biologie staveb) v Neubeuernu v Bavorsku. Tam se rozvíjejí tyto teorie již asi 30 let, školí se tzv. baubiologové, kteří občanům nabízejí měření polí v jejich bytech a dodávku různých nápravných opatření vůči nim. Výňatek z normy publikované touto soukromou institucí je na obr. 4. Podle této normy pouze v případě intenzit polí naměřených v levém sloupci je vše v pořádku. Dosažení hodnot v dalším sloupci má vliv již na extrémně citlivé či nemocné lidi, při dosažení hodnot třetího sloupce bychom měli provést nějaká opatření a pro čtvrtý sloupec platí té-

měř zákaz pobytu. Je samozřejmě věcí každého člověka, jak tyto informace, které jsou v rozporu s úředními limity, vyhodnotí.

Uvážíme-li, že již mnoho tisíc let žijeme v stejnosměrném magnetickém poli Země, které má stejnosměrnou složku okolo 40  $\mu$ T a ta kolísá díky erupcím na Slunci asi o 20 nT, a uvážíme-li, že za chvíli budeme již jako lidstvo 100 let trvale žít vedle elektrického pole, způsobeného rozvodem silové elektřiny, nezdají se tyto argumenty příliš pádné. Nikomu bychom tyto argumenty neměli ani vnucovat ani vyvracet, pokud se ovšem náš partner o věc sám zajímá a je o škodlivosti polí přesvědčen, je zcela korektní mu vysvětlit fyzikální zásady a pomoci mu s měřením, eventuálně s realizací nápravných opatření.

### Měření nízkofrekvenčních polí

Nejjednodušším způsobem, jak si udělat představu o existenci elektrického nízkofrekvenčního pole, je změření tzv. napětí lidského těla vztaženého k uzemnění. Uchopíme-li jednou rukou volný konec měřicího hrotu střídavého voltmetru (obr. 5) a druhý konec připojíme na PE vodič (ochranný vodič, kolík v zásuvce, kryt zařízení třídy I.), naměříme podle situace 0,5 až 2 V při běžných měřicích hrotech o délce 1 m. Zde ovšem měříme napětí na kapacitním děliči z kondenzátorů C1, tvořeným fázovým vodičem L a člověkem, a C2, tvořeným člověkem a zemí včetně ochranného vodiče PE a nulovacího vodiče N.

Vidíme, že již při tomto jednoduchém pokusu jsme podle baubiologických kritérií (napětí lidského těla vztažené k zemi – německy Koerper-spannung erdbezogen) zcela ohroženi, přitom již několik desetiletí se pohybujeme v okolí zásuvek bez jakékoliv újmy.

Pro uvedené měření postačí obyčejný univerzální multimetr s rozsahem okolo 3 V. Tento jev zná ovšem každý elektronik, zabývající se nízkofrekvenční technikou. Potřebuje-li vyzkoušet funkčnost zesilovače, stačí, dotkne-li se neizolovaným nástrojem (např. šroubovákem) jeho vstupu. Při-

znakem fungujícího zesilovače je charakteristický brum kmitočtu 50 Hz, ozývající se z reproduktoru. Dotkne-li se nástroje rukou, brum se výrazně zvětší, protože se výrazně změní poměr kapacit C1/C2 ve prospěch té první.

Další možností, jak měřit elektrické pole, je nízkofrekvenční voltmetr ve spojení se sondou. Zde je nutné si uvědomit, že intenzita pole je vektor. Jako sondu si můžeme představit jednoduchý deskový kondenzátor. Při vzdálenosti desek L je na jeho svorkách napětí  $U = E \cdot L$  úměrné složce pole kolmé na rovinu desek. Při vzdálenosti desek 1 mm a síle pole 1 V/m je napětí na deskách 1 mV, což je ještě dobře měřitelné běžným nízkofrekvenčním milivoltmetrem. Každá sonda měří vektor pouze ve směru kolmém na rovinu sondy. Při měření musíme buď s otáčením sondy nalézt maximum, nebo změřit intenzitu pole ve třech na sebe kolmých směrech a vypočítat výslednou velikost podle vztahu  $E_{\max} = \sqrt{E_x^2 + E_y^2 + E_z^2}$ . Zbývá otázka, jak se zachováme s možným přizemněním. Pokud totiž jednu z elektrod kondenzátoru přizemníme, zkrátíme délku siločar a tedy i zvětšíme intenzitu měřeného pole. Možná i to byl jeden z důvodů, proč se při zkoumání tohoto pole někdy jedna měřicí elektroda přizemňuje. Norma [5] rozlišuje měření bez přizemněné elektrody (něm. Potential frei) a s přizemněnou elektrodou sondy. (něm. Feldstaerke erdbezogen). Nicméně alespoň údaje pro přizemněnou sondu jsou odpovídajícím způsobem zvětšeny.

Pro magnetické nízkofrekvenční pole je nejlevnější sonda několik závitů vodiče. Velikost indukované efektivní hodnoty napětí vypočteme podle vztahu  $U = 2\pi f \cdot S \cdot N \cdot B$ , kde  $f$  je kmitočet měřeného magnetického pole,  $N$  je počet závitů sondy a  $S$  je plocha cívky. Vidíme, že převodní konstanta sondy je kmitočtově závislá. Pokud bychom toto chtěli kompenzovat, stačí zařadit integrační RC článek s časovou konstantou odpovídající 50 Hz mezi sondu a voltmetr. Potom bychom změřili správně nejen základní složku pole, ale i složky po-

Baubiologische Richtwerte für Schlafbereiche SBM-2008  
Seite 1

unauffällig | schwach auffällig | stark auffällig | extrem auffällig

#### A FELDER, WELLEN, STRAHLUNG

##### 1 ELEKTRISCHE WECHSELFELDER (Niederfrequenz)

Feldstärke erdbezogen in Volt pro Meter	V/m	< 1	1-5	5-50	> 50
Körperspannung erdbezogen in Millivolt	mV	< 10	10-100	100-1000	> 1000
Feldstärke potentialfrei in Volt pro Meter	V/m	< 0,3	0,3-1,5	1,5-10	> 10

Werte gelten für den Bereich bis und um 50 Hz, höhere Frequenzen und deutliche Oberwellen sind kritischer zu bewerten.  
DIN/VDE 0848: Arbeit 20.000 V/m, Bevölkerung 7000 V/m, BImSchV: 5000 V/m, TCO: 10 V/m, US-Kongress/EPA: 10 V/m, Kinderleukämie-Studien: 10 V/m; Studien oxidativer Stress, Bildung freier Radikale, Melatoninabsenkung: 20 V/m; BUND: 0,5 V/m, Natur: < 0,0001 V/m

##### 2 MAGNETISCHE WECHSELFELDER (Niederfrequenz)

Flussdichte in Nanotesla	nT	< 20	20-100	100-500	> 500
Werte gelten für den Bereich bis und um 50 Hz, höhere Frequenzen und deutliche Oberwellen sind kritischer zu bewerten. Netzstrom (50 Hz) und Bahnstrom (16,7 Hz) werden einzeln erfasst.					

Bei intensiven und häufigen zeitlichen Feldschwankungen sind Langzeitaufzeichnungen durchzuführen - besonders auch über Nacht - und hierbei das 95. Perzentil zur Bewertung heranzuziehen.

DIN/VDE 0848: Arbeit 5.000.000 nT, Bevölkerung 400.000 nT, BImSchV: 100.000 nT, Schweiz: 1000 nT, WHO/IARC: 300-400 nT "potentiell krebserregend", TCO: 200 nT, US-Kongress/EPA: 200 nT, DIN 0107 (EEG): 200 nT, Bioinitiative: 100 nT, BUND: 10 nT, Natur: < 0,0002 nT

Obr. 4. Výňatek z vnitřní normy „Baubiologického institutu“

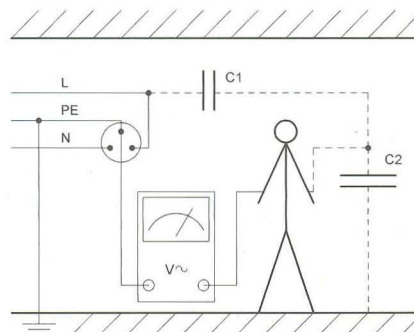

Obr. 5. Napětí lidského těla - princip měření



cházející od vyšších harmonických. I pro tuto sondu platí, že vektor  $B$  musí být kolmý na rovinu sondy. Na kmitočtu 50 Hz, pro sondu o 50 závitů a průměru cívky 3 cm vychází převodní konstanta 80 V/T.

Na obr. 6 jsou profesionálně vyráběné přístroje pro měření síly nízkofrekvenčních polí. Výrobce je německá firma GIGAHERTZ SOLUTIONS, která kromě nízkofrekvenčních měřičů elektrického a magnetického pole vyrábí i vysokofrekvenční měřiče.

U nejnějššího měřiče je kmitočtový rozsah 16 Hz až 2 kHz. To pokryje pole vzniklé napájecími proudy železnice (16,67 Hz) a síťové napájení (50/60 Hz) spolu s jejich harmonickými. Rozsah do 100 kHz je diskutabilní. Měl by pokrýt i emise způsobené spínacími zdroji, ale řada měničů pracuje na kmitočtech okolo 200 kHz a tyto složky pole již zachyceny být nemohou. Citlivost přístrojů je od 1 nT a 1 V/m. Cena přístrojů je podle nabídky výrobce od 200 do 500 €. Dražší typy jsou vybaveny i filtry, umožňujícími rozlišit, ve kterém kmitočtovém pásmu se rušení nachází. Kromě těchto jednodušších přístrojů nabízí firma i datalogery, což jsou měřiče, které vzorkují v čase a naměřené údaje ukládají na paměťovou kartu. Po skončení

**ME 3030B** (16 Hz – 2 kHz)    **ME 3830B** (16 Hz – 100 kHz)    **ME 3840B** (5 Hz – 100 kHz)



Obr. 6. Měřiče nf pole od firmy Gigahertz Solution

měření je možno výsledky importovat do PC a zpracovat. Cena těchto přístrojů se pohybuje okolo 2 000 €.

### Minimalizace nízkofrekvenčních polí v domácnosti

Pokud v domácnosti naměříme zvýšenou intenzitu elektromagnetického pole a chceme ji dodatečně omezit, máme několik možností.

Nejjednodušší odpověď je u magnetického pole, které se z fyzikálního principu snadno odstínit nedá. Jediné teoreticky možné stínění je obklopit celý prostor magneticky aktivní látkou, tak jak se to dříve používalo u klasických CRT osciloskopů. Zde byla celá obrazovka obklopena krytem z magneticky měkkého materiálu, který svedl siločáry zemského magnetického pole do sebe a zabránil změně vychýlení elektronového paprsku při změně polohy osciloskopu. Tento princip je ale v případě místnosti nepoužitelný. Jediný způsob je klást přírodní elektrické kabely tam, kde podle majitele domu jejich vliv nebude rušivý. Tento způsob je samozřejmě vhodný i pro elektrické pole, avšak zde máme i jiné možnosti.

První je použít pro instalaci speciální kabely se stíněním. Toto stínění spojíme s ochranným vodičem PE a tím elektrické pole uzavřeme do pro-

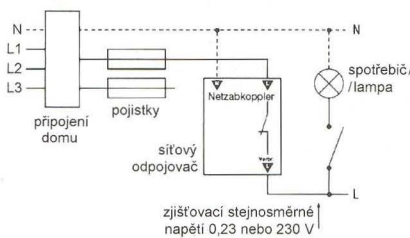

Obr. 7. Princip odpojovače

storu mezi fázovým vodičem a stíněním. Toto je poměrně účinný způsob, musí však být proveden důsledně. Znamená to, že stíněné by musely být i pohyblivé příklady k zařízením, prodlužovací kabely apod.

Dalším způsobem je vestavět do rozvodu síťového napětí odpojovač. Je to zařízení, obvykle umístěné na DIN liště rozváděče vedle jističích prvků, který pracuje následovně. Pokud není k napájecímu rozvodu nic připojeno, odpojovač odpojí napětí 230V/50 Hz a připojí tam zjišťovací stejnosměrné napětí až 0,3 V. Po připojení spotřebiče začne protékat okruhem malý stejnosměrný proud. Ten je detekován a odpojovač připojí napětí 230 V/50 Hz. Po odpojení spotřebiče následuje obdobný postup zpět. Levnější odpojovače používají stejnosměrné zjišťovací napětí 230 V. Jejich použití však poněkud popírá smysl, protože střídavé pole nahradíme polem stejnosměrným. Cena odpojovače je značná a při jeho instalaci si musíme dát pozor na prohlášení o shodě, abychom neměli problémy při případné revizi elektroinstalace.

V druhé části článku bude v příštím čísle popsána konstrukce milivoltmetru a sond pro měření elektromagnetického pole.

### Literatura

- [1] Haňka, L.: Teorie elektromagnetického pole. Praha, SNTL 1975.
- [2] Vaculíková a kol.: Elektromagnetická kompatibilita. Grada 1998.
- [3] Nařízení vlády 480/2000 Sb.
- [4] Eyer, D.: Zdravé bydlení a elektrosmog. časopis Můj Dům 10/2004.
- [5] Baubiologische Richtwerte fuer Schlafbereiche. Institut pro baubiologie, Neubern SRN, 2008.

(Dokončení příště)

## Tlačítko on-off

Před časem mne kamarád požádal, zda bych mu nevyrobil obvod, který by tlačítkem ovládal sepnutí, resp. rozeptnutí relé. Potřeboval v automobilu ovládat jakési zařízení, ale palubní desku mohl doplnit pouze spínacím tlačítkem. Zapojení, realizujících požadovanou funkci, lze vymyslet celou řadu (s logickými obvody, s časovačem 555,

s mikrokontrolérem, relé...), ale většína by vyžadovala ještě stabilizátor na menší napětí, což by jednoduchý obvod zkomplikovalo. Zvolil jsem proto nakonec zapojení s tranzistory, které stabilizátor nepotřebuje, má prakticky nulovou spotřebu v klidu a je odolné vůči napěťovým špičkám, které se mohou v palubní síti vozu objevit.

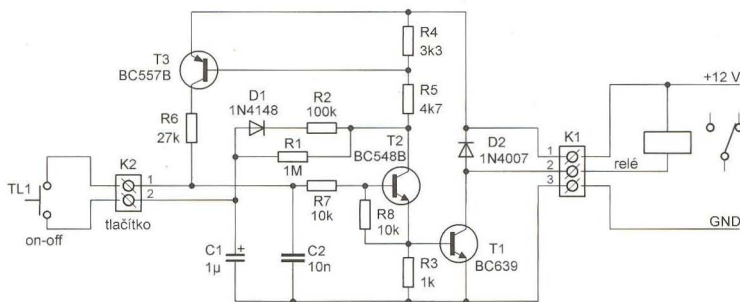

Obr. 1. Zapojení tlačítka on-off

Zapojení obvodu je na obr. 1. Po připojení napájecího napětí jsou všechny tranzistory uzavřeny a kondenzátor C1 se nabije na napětí blízké napájecímu. Po stisku tlačítka se toto napětí přivede přes rezistor R7 na bázi tranzistoru T2, tranzistor T2 se otevře a přes R5 následně i tranzistor T3. Proud, který začne procházet rezistorem R6, pak udržuje oba tranzistory sepnuté. Po uvolnění tlačítka se C1 vybije (přes D1, R2 a R1) a při opětovném stisku se nyní tranzistory naopak uzavřou. Proud procházející rezistory R1 a R2 nestačí na změnu stavu obvodu, pokud podržíte tlačítko déle stisknuté. Pokud je T2 sepnutý, teče procházející proud do báze T1, T1 se také otevře a relé sepne. Bylo použito automobilové relé s odporem cívky 79 Ω. Kondenzátor C2 filtruje případné napěťové špičky na přívodech od tlačítka. Propojení s tlačítkem by i tak mělo být krátké, přívoody doporučuji navíc zkroutit.

VH



## Univerzální GSM komunikátor UGM1



Tento miniaturní GSM modul s rozměry pouhých 40x26x14mm se bude perfektně hodit do vašeho zařízení! Umožní vám nejen dálkové ovládní a kontrolu stavu, ale také snadné odesílání a příjem SMS z Vašeho zařízení přes sériovou linku. S modulem UGM1 můžete například ovládat osvětlení, brány a garážová vrata, vzdáleně kontrolovat stavu různých automatů, zabezpečit prostory a objekty, nebo jej použít jako SMS terminál. Modul obsahuje 1x galvanicky oddělený digitální vstup, 1x digitální výstup, 1x vstup teplotního čidla Dallas a sériové rozhraní UART. Veškerá nastavení lze měnit pomocí konfiguračních SMS, nebo sériové linky. Modul je možno doplnit o rozšiřující desku EGM1, která je osazena konektory, výkonovým relé, konektorem pro připojení RS232 a napájecím konektorem pro snadné připojení dodávaného adaptéru 230V/5V/2A. **Podrobnosti naleznete na [www.flajzar.cz](http://www.flajzar.cz).**

1490,-  
NOVINKA

## Moderní GSM ovládní GSM-DIN3



GSM ovládní GSM-DIN3 je univerzálním GSM zařízením, přenášejícím informace pomocí GSM sítě. Umožňuje snadné ovládní spotřebičů a kontrolu stavů pomocí vašeho mobilního telefonu. Komunikátor obsahuje dva výkonové výstupy se zatížením kontaktů do 230V/5A. Dálkové je pak možné pomocí SMS zpráv nebo pouhým prozvozněním (bezplatně) měnit jejich stav, popřípadě využít funkci časovače a termostatu s připojením externího teplotního čidla. GSM-DIN3 je vybaven dvěma univerzálními vstupy, na které lze připojit kontakt libovolného čidla. Na mobilní telefon pak obdržíte informační SMS zprávu nebo volání v případě aktivace těchto vstupů. Vnitřní Li-ion baterie zabezpečuje chod komunikátoru i při výpadku síťového napětí 230V. **GSM-DIN3 obsahuje řadu moderních funkcí, jejichž seznam naleznete na [www.flajzar.cz](http://www.flajzar.cz).**

2990,-  
NOVINKA



**GPS TRACKER S GSM** - Díky tomuto zařízení jednoduše zjistíte aktuální polohu monitorovaného objektu s přesností na metry. Tracker pracuje s lokalizací polohy pomocí GPS a pokud není k dispozici, určí polohu pomocí mobilní sítě GSM. Malé rozměry a rada funkcí nabízí všestranné využití (monitorování vozů, osob, dětí...) ... **Obj.č.: 4609**



**AKČNÍ KAMERA XTC-200 HD** - je vybavena vysoce kvalitním širokouhlym objektivem a může být díky jednoduché obsluze a mnoha různým variantám upevnění používána při všech sportovních činnostech. Záznam se ukládá na Micro SD o kapacitě až 32 GB. Skvělý obraz v rozlišení 1280x720px, rozměry jen 85x30x42 mm ... **Obj.č.: 4607**



**MASKOVANÁ FOTOPAST** - Venkovní kamera se záznamem, nejen na pozorování divoké zvěře. Jednoduché připevnění a maskované provedení nabízí praktické využití jako fotopast. Po detekci pohybu se spouští záznam videa nebo fotek. Samozřejmostí je IR přísvit pro noční vidění na cca 20m. Vyrábí ve stand-by až 3 měsíce ... **Obj.č.: 4602**



**AKU MIKROPAJEČKA 6W** - Mobilní páječka na tři tužkové baterie s příkonem 6W. Ideální pomůcka všude tam, kde není k dispozici elektrická přípojka. Součástí je bezpečnostní kryt ... **Obj.č.: 4610**



**KEMPINGOVÁ LED SVÍTLIČKA** - Nepostradatelná pomůcka pro každého fanouška outdoorových aktivit. Lze nastavit intenzivní nebo bodové světlo a flexibilně použít jako kapesní nebo stojací svítilnu. Rozměry 195x140x75mm, výkon 3,6W, 4x baterie 1,5 V AA, doba svícení max. 30h ... **Obj.č.: 4606**



**BEZDRÁTOVÁ GOUVACÍ KAMERA V SPZ** - S touto bezdrátovou sadou zlepšíte bezpečnost a budete mít lepší přehled při parkování, otáčení a parkování. Snadná montáž na každé auto s evropskou poznávací značkou. Miniaturní kamera s nočním viděním je integrována v držáku SPZ a přenáší bezdrátově obraz k monitoru. ... **Obj.č.: 4601**



**UKAZATEL STAVU HLADINY** - Precizní indikátor vodní hladiny, signalizující úroveň pomocí sloupce 7 LED diod. Napájení 3V, maximální délka kabelu k čidlu 100m, kvalitní odolné provedení, test stavu baterie. Rozměry 131x78x36 mm ... **Obj.č.: 4613**



**ČIDLO HLADINY VODY** - Jestliže 2 senzory tohoto zařízení přijdou do styku s vodou, aktivuje se relé, které pak může zapnout sirény nebo čerpadla. Vodní čidla se nabíjí minimálním napětím, aby se zabránilo zbytečné oxidaci. Rozměry 71x45x20mm, napájení 9 - 12V/100mA DC ... **Obj.č.: 2226**

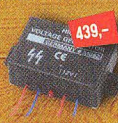

**GENERÁTOR VYSOKÉHO NAPĚTÍ** - Vytváří krátké, silné impulzy vysokého napětí cca 1000 V s 0,2mA za cca 0,5 - 1 s. Ideální pro elektrické ploty pro chov zvířat, nebo jako ochrana objektu případně pro fyzikální pokusy s pulzujícím vysokým napětím ... **Obj.č.: 4614**



**MODUL SÍŘENY 110DB** - Tento modul vytváří rychlý a extrémně hlasitý stoupající a klesající tón, který jen tak nepřeslechnete. Akustický tlak 110 dB, rozměry 33x33x20mm, napájení 6-12V/150mA ... **Obj.č.: 4612**

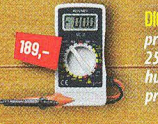

**DIGITÁLNÍ MULTIMETR VC11** - Digitální multimetr pro hobby a domácí použití. Měří AC/DC napětí do 250V, DC proud do 200 mA, odpor do 2MΩ, obsahuje tester baterií, diod a generátor obdelníkového průběhu ... **Obj.č.: 4603**



**LCD FOTO PŘÍVEŠEK NA KLÍČE** - S digitálním přívěškem na klíče jsou vaši nejmilejší pořadí s vámi! Interní paměť pojme až 70 snímků, které se mohou automaticky přehrávat. K nabíjení a přenosu dat slouží USB. Rozměry 57x40mm ... **Obj.č.: 4605**



**MINIATURNÍ HD KAMERA S FOTÁKEM** - Fotoaparát ve tvaru miniaturní zrcadlovky, pořizující fotografie a videozáznam se zvukem v rozlišení 1280x720px/30fps. Malé a nenápadné zařízení v podobě přívěšky na klíče, slot na microSD kartu. Rozměry jen 35x32x28 mm ... **Obj.č.: F-CAM1**



**SOLÁRNÍ NABÍJEČKA PRO AUTOMOBIL** - Připojte jednoduše solární nabíječku do palubního konektoru v automobilu, položíte ji například na zadní okno a baterie ve vašem voze se bude neustále dobíjet. Ideální pomocník při startování po delším stání auta. Rozměry 350x215x13mm, výkon 2,4 W, provozní napětí 12 V ... **Obj.č.: 4604**



**DETEKTOR SKRYTÝCH VYSÍLAČŮ HF** - Pomocí tohoto detektoru lze lokalizovat odposlouchávací zařízení, které jsou aktivní v místnosti, v počítači nebo v telefonu. Skrytý vysílač indikuje LED dioda rychlostí blikání. Rozměry 101x60x26 mm, napětí 9 V/DC, frekvenční rozsah od 100 KHz do 2,2 GHz ... **Obj.č.: 4611**

## Sady LED pásků

LED osvětlení nebylo nikdy jednodušší! Kompletní balení, obsahující 5m LED pásku dle zvolené barvy se 60ti LED na 1 metr a 12V napájecí adaptér. RGB LED sada navíc obsahuje IR dálkové ovládní, umožňující měnit barvy osvětlení, nastavení jasu, efektů a dalších parametrů.

Barva: Teplá bílá	Svítilnost: Standard	Obj. kód: VW3528	Cena: 890,-
Barva: Studená bílá	Svítilnost: Standard	Obj. kód: CW3528	Cena: 890,-
Barva: Teplá bílá	Svítilnost: Vysoká	Obj. kód: VW5050	Cena: 1490,-
Barva: Studená bílá	Svítilnost: Vysoká	Obj. kód: CW5050	Cena: 1490,-
Barva: RGB	Svítilnost: Vysoká	Obj. kód: RGB5050	Cena: 1790,-

## Moduly LCD displejů

Precizní moduly LCD displejů s velikostí obrazovky od 2,5" do 7" vhodné pro zabudování do vašich konstrukcí. Moduly obsahují samotný barevný LCD displej, desku elektroniky s kompozitním video vstupem a napájení.

Velikost: 2,5"	Rozlišení: 320x240	Napájení: 5V	Obj. kód: LCD-25	Cena: 789,-
Velikost: 3,5"	Rozlišení: 320x240	Napájení: 12V	Obj. kód: LCD-35	Cena: 829,-
Velikost: 4,3"	Rozlišení: 380x240	Napájení: 12V	Obj. kód: LCD-43	Cena: 949,-
Velikost: 7"	Rozlišení: 480x240	Napájení: 12V	Obj. kód: LCD-70	Cena: 1069,-



Miniaturní GSM alarm - EMA

Miniaturní GSM alarm do automobilu a bez montáže. Při narušení pošle SMS na Váš mobilní telefon, případně volá až na 6 telefonních čísel. Obsahuje senzory naklonění, otřesu, pohybu a záložní akumulátor. Snadná konfigurace pomocí přehledného programu v PC nebo SMS příkazy. Více na [www.mojeema.cz](http://www.mojeema.cz).



Ethernetový komunikátor - ETH-BOX1

Ethernetový komunikátor s termostatem pro ovládní libovolného zařízení přes Váš oblíbený internetový prohlížeč v PC, mobilu či tabletu. Měří teplotu od -50°C do +125°C a obsahuje univerzální vstup a reléový výstup. Přehledné rozhraní, nastavení termostatu, ochrana heslem, zaslání info emailu...

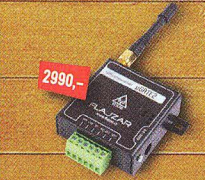

GSM komunikátor - uGATE2

Nejoblíbenější GSM komunikátor se snadnou konfigurací pomocí USB nebo SMS a univerzálním využitím. Funkce ovládní výstupů pouhým prozvozněním až ze 128 telefonních čísel. Dva vstupy, dva výstupy pro přímé připojení výkonových relé, audio vstup a výstup, mikrofonní vstup. Po aktivaci vstupu zavolá a odesílá SMS.



Zveme Vás na 4. ročník mezinárodního technického nejnovějších trendů v oboru protipožární a zabezpečovací techniky, systémů a služeb.

**18. - 22. 9. 2012**  
**PVA Expo Praha**







# WiFi - LAN

moduly pro  
Embedded  
aplikace

- bezdrátová náhrada Ethernet kabelů\*\*
- IP konektivita pro jakoukoli aplikaci
- přenos UART přes WiFi nebo LAN\*
- SSL a HTTPS pro Vaše aplikace

Connect One  
The Device Networking Authority

\* pouze Nano LANReach™  
\*\* pouze Nano WiReach™  
+ Socket iWiFi™

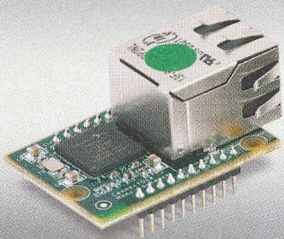

Nano LANReach™  
Nano SocketLAN™  
805,- / 785,- Kč  
UART, SPI, USB, RMII  
LAN: RJ45



Nano WiReach™  
1.250,- Kč  
UART, SPI, USB  
WiFi: U.FL



novinka

Nano WiReach™ SMT  
1.005,- / 1.080,- Kč  
UART, SPI, USB,  
3x GPIO + 1x Analog, vstup  
WiFi: U.FL nebo integr. anténa



Nano Socket iWiFi™  
1.350,- Kč  
UART, SPI, USB  
WiFi: integrována anténa

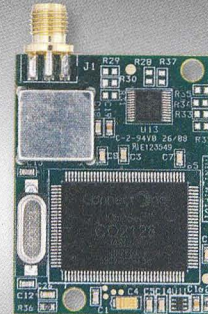

Mini Socket iWiFi™  
1.190,- Kč  
UART  
WiFi: SMA (M)

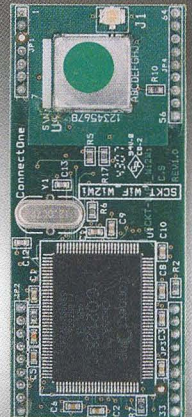

Secure Socket iWiFi™  
1.190,- Kč  
UART  
WiFi: U.FL



Secure iLAN  
1.860,- Kč  
RS232, RS485 (Half/Full Duplex)  
LAN: RJ45

Wi-REACH™ Classic  
2.060,- Kč

Personal 3G/4G/CDMA WiFi Hotspot

Zapojením USB modemu 3G/4G/CDMA se jednotka stane WiFi Hotspotem. Umožňuje WiFi připojení až 10 uživatelů do internetu přes mobilní síť. Interní Li-Ion polymer baterie stačí na 4-5 hodin provozu. Napájení je možné i přes USB nebo síťový adaptér.

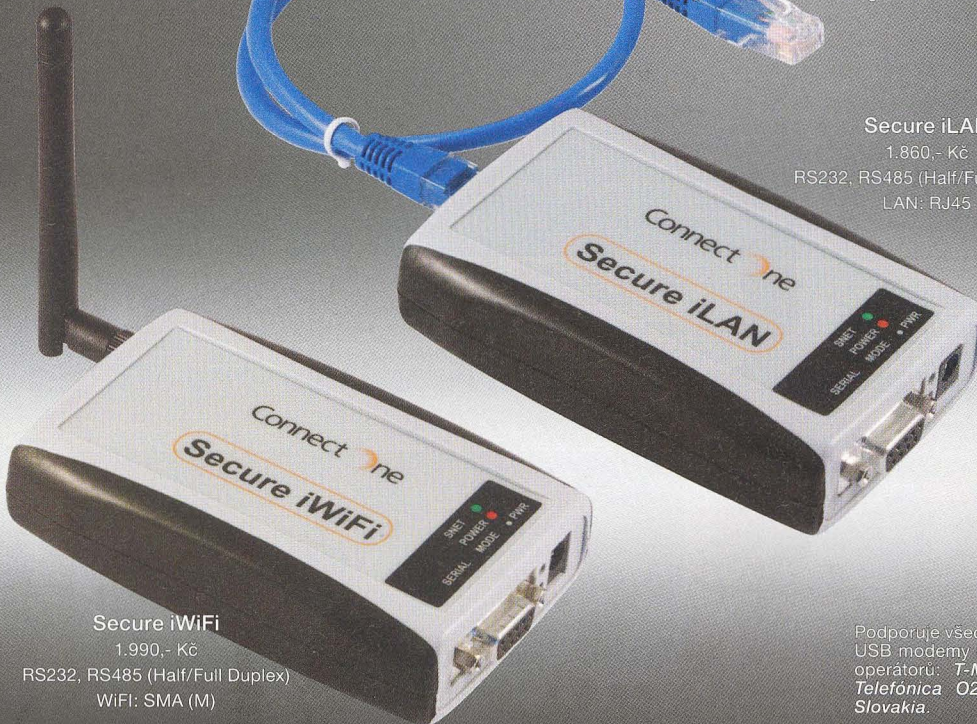

Secure iWiFi  
1.990,- Kč  
RS232, RS485 (Half/Full Duplex)  
WiFi: SMA (M)

Podporuje všechny 3G/4G/CDMA USB modemy CZ a SK mobilních operátorů: T-Mobile, Vodafone, Telefonica O2, U:Fon, Orange Slovakia.



Ceny jsou uvedeny bez DPH, pro kusový odběr (1-24ks), platné k 12.07.2011. Změna cen vyhrazena.



spezial electronic

VELKOOBCHOD ■ MALOOBCHOD ■ ZÁSILKOVÁ SLUŽBA ■ PORADENSTVÍ ■ ENGINEERING

spezial electronic

Wuttke Immobilien KG, o.s.  
Šárecká 22/1931  
160 00 Praha 6  
Česká republika

tel.: 233 326 621

233 326 622

fax: 233 326 623

e-mail: spezial@spezial.cz

internet: www.spezial.cz





## Stolní regulovatelná mikropáječka SBL530.1A

# 20 % sleva

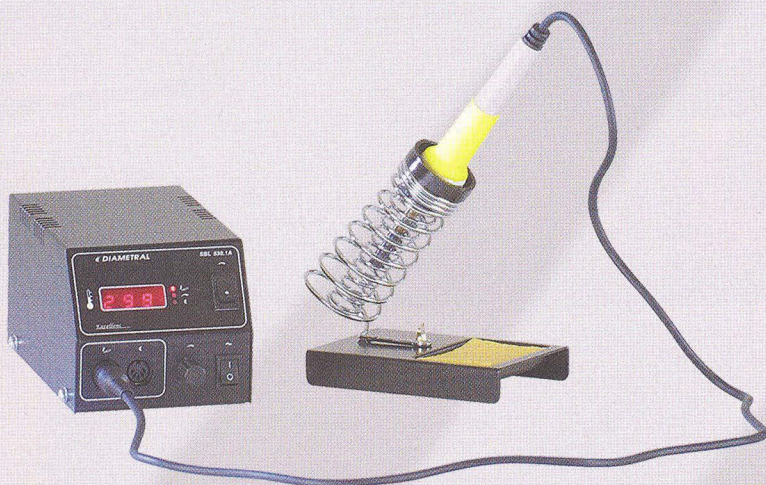

- určena pro profesionální pájení plošných spojů
- plynulá regulace teploty potenciometrem v rozsahu teplot 80 ÷ 450°C
- Ergonomicky tvarované pájecí pero

~~2 699 Kč~~

## 2 159 Kč bez DPH

\* pouze pro objednávky v měsíci září

### Další výrobky



**RZ3F400.060**

Třífázový oddělený autotransformátor

**53 420,-**



**AC250K1D-S**

AC zdroj 0-250V / 1A

**9 650,-**

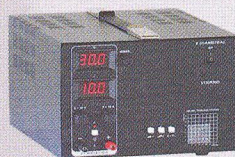

**V130R50D**

DC zdroj 0-30V, 0-10A

**9 800,-**



**OT230.100**

Oddělovací transformátor  
230V, 10A

**10 215,-**

\* všechny ceny uvedeny bez DPH

České výrobky světové kvality...

« **DIAMETRAL**<sup>®</sup>  
www.diametral.cz

Diametral spol. s r.o., Hrdoňovická 178, 193 00 Praha 9 - Horní Počernice  
tel./ fax 281 925 939 - 940, email: info@diametral.cz.



# DEMO 4

## 16/09/2012

Letní kino Houška  
Stará Boleslav

Otevřeno 09:00–20:00

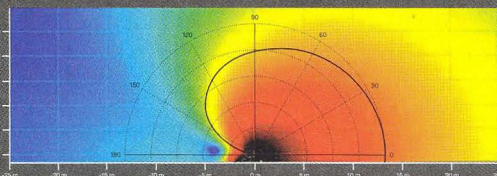

Tento rok ještě o něco dříve než loni a předloni, další změnou bude dietní jídelníček našeho cateringu, zvolili jsme tradiční zabíjačku, na vegetariány a jiné náboženské extremisty ale bude také pamatováno. V areálu letního kina jsme vypěstovali krásný bílý jetelíček a nepříjemně odrazivá stěna promítací kabiny dostala akustické obložení.

Na programu bude předvádění a porovnání různých digitálních pultů, včetně snah o jejich dálkové řízení, zavěšené reprobedny budou letos zaměřeny méně na line array a více na vysoce výkonné „bodové“ zdroje a jejich menší sestavy, se kterými lze v mnoha případech dosáhnout výborných výsledků jednodušší cestou. Z menších aparátů předvedeme hlavně novinky za poslední rok a jistě velmi zajímavé budou směrově vyzářující sestavy subwooferů a to nejen značkových. Vstup je jako vždycky volný a na cestu domů dostanete výslužku!



**\*\* ZÁSILKOVÁ SLUŽBA \*\***  
**PRODEJ NA FAKTURU**  
**\*\* TRADIČNÍ KVALITNÍ SERVIS \*\***  
<http://www.awv.cz>



**STATRON**  
**A.W.V.**

# A.W.V.

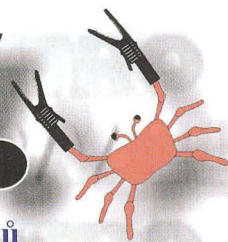

**Výhradní distributor laboratorních zdrojů  
 STATRON**



Specifikace / Typ	2229.1	2229.2	2223.0(1)	2250.0
Výstupní napětí	2 x 0 - 40 V	2 x 0 - 40 V	0 - 30 V	0 - 40 V
Výstupní proud	2 x 0 - 2,5 A	2 x 0 - 2,5 A	0 - 2,5 A	0 - 5 A
Zvlnění	2 mV	2 mV	2 mV	2 mV
Ukazatele U/I	analogové	digitální	analog.(digit.)	digitální
Š x V x H (mm)	260 x 140 x 230	260 x 140 x 230	140 x 120 x 260	260 x 140 x 200
Hmotnost	cca. 8,0 kg	cca. 8,0 kg	cca. 4,0 kg	cca. 7,0 kg
Cena Kč bez DPH	6 560,-	6 560,-	4 019,-	6 294,-

Specifikace / Typ	3250.1	3252.1	3254.1	3256.1
Výstupní napětí	0 - 36 V	0 - 36 V	0 - 36 V	0 - 36 V
Výstupní proud	0 - 7,5 A	0 - 13 A	0 - 22 A	0 - 40 A
Zvlnění	1 mV	1 mV	2 mV	2 mV
Ukazatele U/I	digitální	digitální	digitální	digitální
Š x V x H (mm)	372 x 134 x 252	372 x 134 x 252	451 x 134 x 324	451 x 134 x 410
Hmotnost	cca. 10,5 kg	cca. 12,6 kg	cca. 19,8 kg	cca. 31 kg
Cena Kč bez DPH	11 781,-	12 474,-	21 655,-	32 051,-



**Spínané zdroje  
 s velkým výkonem**

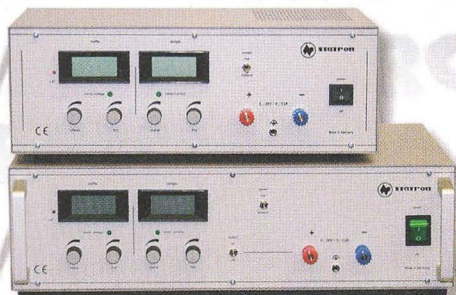

Specifikace / Typ	3654.1	3654.3	3656.1	3656.3
Výstupní napětí	0 - 30 V	0 - 60 V	0 - 30 V	0 - 60 V
Výstupní proud	0 - 33 A	0 - 16 A	0 - 66 A	0 - 33 A
Zvlnění	6 mV	8 mV	6 mV	8 mV
Ukazatele U/I	digitální	digitální	digitální	digitální
Š x V x H (mm)	445 x 134 x 320	445 x 134 x 320	445 x 134 x 410	445 x 134 x 410
Hmotnost	cca. 10,5 kg	cca. 10,5 kg	cca. 16 kg	cca. 16 kg
Cena Kč bez DPH	29 106,-	29 106,-	51 629,-	51 629,-

Specifikace / Typ	3250.3	3250.4	3250.5	3250.6
Výstupní napětí	0 - 72 V	0 - 150 V	0 - 300 V	0 - 600 V
Výstupní proud	0 - 2,5 A	0 - 0,2 A	0 - 0,1 A	0 - 0,1 A
Zvlnění	1,2 mV	1,5 mV	2 mV	4 mV
Ukazatele U/I	digitální	digitální	digitální	digitální
Š x V x H (mm)	372 x 134 x 252	372 x 134 x 252	372 x 134 x 252	372 x 134 x 252
Hmotnost	cca. 10,5 kg	cca. 10,5 kg	cca. 10,5 kg	cca. 10,5 kg
Cena Kč bez DPH	13 514,-	13 514,-	13 514,-	20 444,-

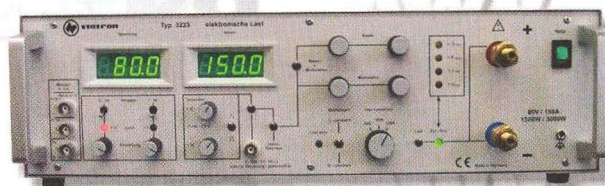

**Elektronické zátěže  
 do max. 80 V / 150 A**



*Vyžádejte si podklady k celé řadě laboratorních zdrojů (napětí 0-18V, 0-36V, 0-72V, 0-150V, 0-300V, 0-600V) nebo zdroje s pevným napětím), popř. navštivte naše internetové stránky, kde jsou kompletní katalogy (laboratorní zdroje, měřicí příslušenství, reg. autotransformátory, měřicí a revizní přístroje ve formátu \*.PDF*

Specifikace / Typ	3227.1	3229.0	3224.1	3223.1
Vstupní napětí	1 - 80 V	1 - 75 V	1-260V AC 1-300V DC	2,5 - 80 V
Zatěžovací proud	max. 25 A	max. 50 A	max. 13 A	max. 150 A
Krytí	IP 30	IP 30	IP 30	IP 30
Ukazatele U/I	digitální	digitální	digitální	digitální
Š x V x H (mm)	245 x 135 x 220	122 x 276 x 240	445 x 134 x 450	445 x 134 x 410
Hmotnost	cca. 4,0 kg	cca. 4,5 kg	cca. 16 kg	cca. 16 kg
Cena Kč bez DPH	9 735,-	17 259,-	48 840,-	49 896,-

**Sídlo firmy:**  
 A.W.V. ELEKTRO spol. s r.o.  
 tel: 382 213 756, 382 212 595  
 fax: 382 213 756, e-mail: [awv@awv.cz](mailto:awv@awv.cz)  
 Žižkova 247, 397 01 Písek

**Obchodní zastoupení v Praze:**  
 MICRONIX spol. s r.o.  
 tel: 241 441 383, fax: 241 441 384  
 e-mail: [merici@micronix.cz](mailto:merici@micronix.cz)  
 Antala Staška 32, 140 00 Praha 4

**Obchodní zastoupení na Slovensku:**  
 BD SENSORS spol. s r.o.  
 tel: 055-7203112, fax: 055-7203118  
 e-mail: [info@bdsensors.sk](mailto:info@bdsensors.sk)  
 Osloboditeľov 60/A, 040 01 Košice



# stožárové zesilovače AM

- 1 vstup (UHF)
- 2 vstupy (FM/DAB - UHF)
- 3 vstupy (FM/DAB - UHF1 - UHF2)

- AM-150 (20dB) AM-155 (32dB)
- AM-252 (10/20dB) AM-256 (20/32dB)
- AM-352(10/20/20dB) AM-356 (20/32/32dB)

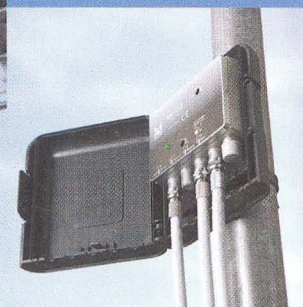
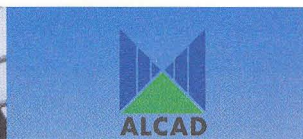
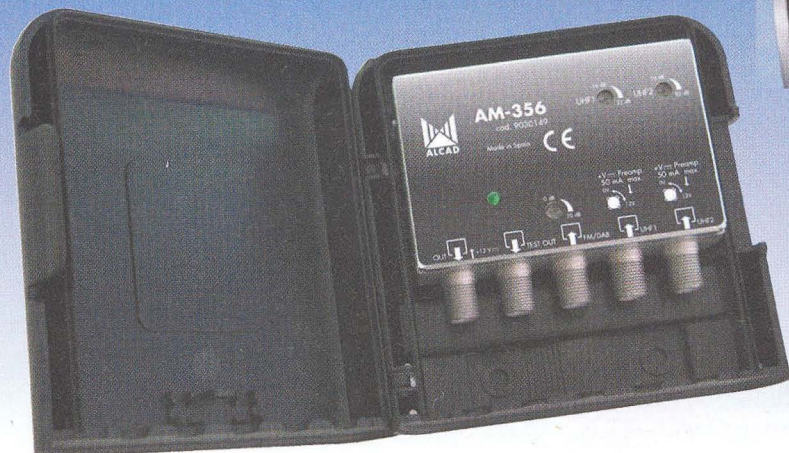

- vhodné i do venkovního prostředí, nový odolnější plastový kryt zaručuje zvýšenou ochranu proti povětrnostním vlivům
- jednotlivé vstupy mají samostatnou regulaci výstupní úrovně
- napájení zesilovače +12V je realizováno dálkově po koaxiálním kabelu přes výstup pomocí zdroje AL-105, AL205
- zesilovač vyráběn SMT technologií je umístěn v Zamac odlitku
- plastový kryt zesilovače je přizpůsoben jak k montáži na stožár (pomocí přiloženého třmenu) tak i na stěnu
- u UHF vstupu lze zapnout napájení předzesilovačů +12V/50 mA
- vylepšené elektrické a mechanické propojení mezi plošným spojem a Zamac odlitkem, které vede k větší stabilitě zesilovače



Rovnice 998/6, 691 41 Břeclav, tel/fax. 519 374 090  
e-mail: obchod@antech.cz, http://eshop.antech.cz

## Navštivte náš e-shop

**DOPRAVA ZDARMA**  
pro objednávky v  
e-shopu nad **2000 Kč**

**K první objednávce  
nad 1000 Kč získáte  
malý dárek**

Akce platí pro nově přihlášené zákazníky do vyčerpání zásob

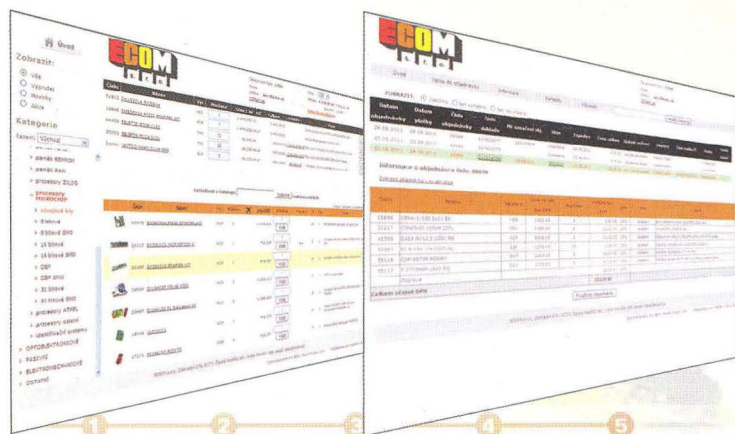

- jednoduchá obsluha, přehlednost
- široký sortiment součástek (u většiny odběr již od 1ksu)
- informace o součástce (obrázek, výkres s rozměry, datasheet)
- rozšířené vyhledávání umožňuje najít požadovanou položku
- možnost platby kartou

**Zaregistrujte se na našem e-shopu a získejte tyto výhody:**

- sledování **stavu** vašich nevyřízených **objednávek** on-line
- **přehled** o všech objednávkách včetně faktur a dodacích listů
- možnost **použít** již vyřízenou **objednávku** pro naplnění košíku
- možnost **pokračovat** v rozpracované **objednávce** kdykoliv
- zákazníci ze **Slovenska** mohou nakupovat v **EUR**

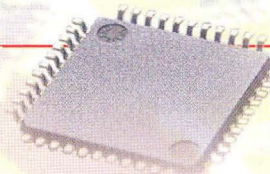

[www.ecom.cz](http://www.ecom.cz)

ECOM s.r.o., Zahradní 276  
51771 České Meziříčí  
tel.: 494 661 511, 188  
fax: 494 661 202  
[www.ecom.cz](http://www.ecom.cz)  
sales@ecom.cz





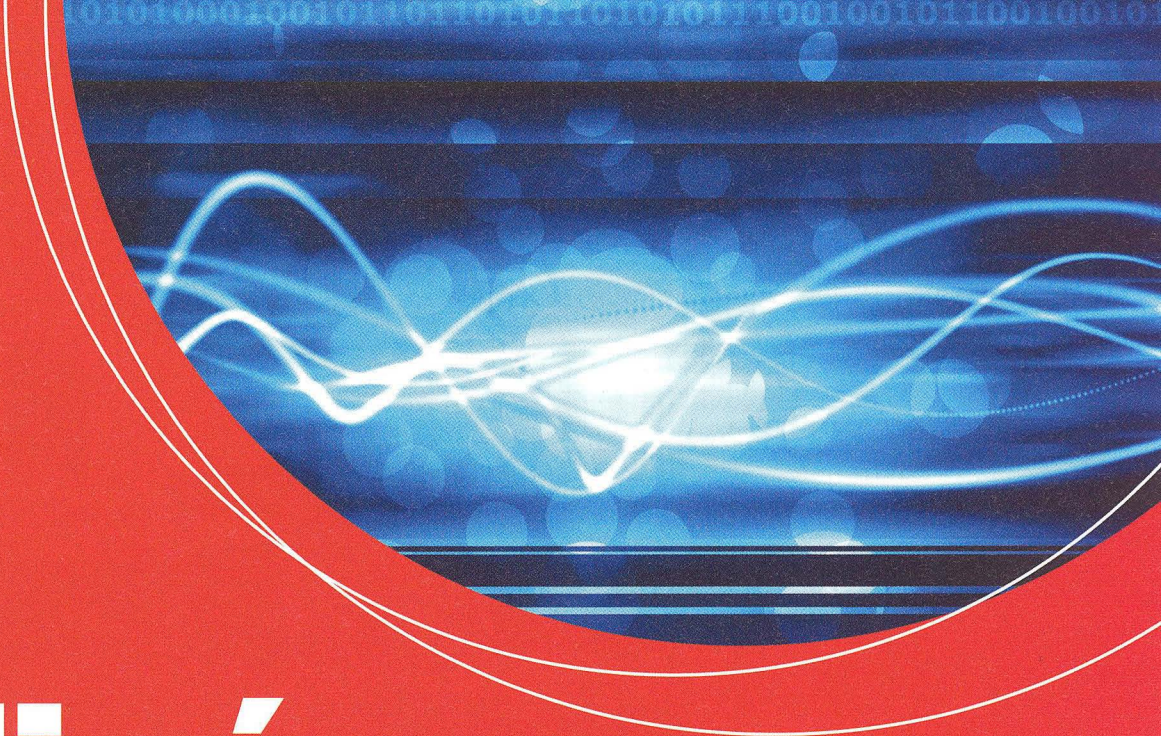

# Jediné průmyslové veletrhy **v Praze**

FOR

**ELECTRON<sup>®</sup>**

3. MEZINÁRODNÍ VELETRH ELEKTROTECHNIKY, ELEKTRONIKY A ENERGETIKY

---

**FOR ELECTRON MOTION**

1. veletrh elektromobilních, hybridních dopravních prostředků a infrastruktury

**FOR ENERGO**

2. mezinárodní veletrh výroby a rozvodu elektrické energie

**FOR INDUSTRY**

12. mezinárodní veletrh strojírenských technologií

**FOR SURFACE**

7. mezinárodní veletrh povrchových úprav a finálních technologií

**PVA**  
EXPO PRAHA

[www.electroncz.cz](http://www.electroncz.cz)

**19.–21. 2. 2013**



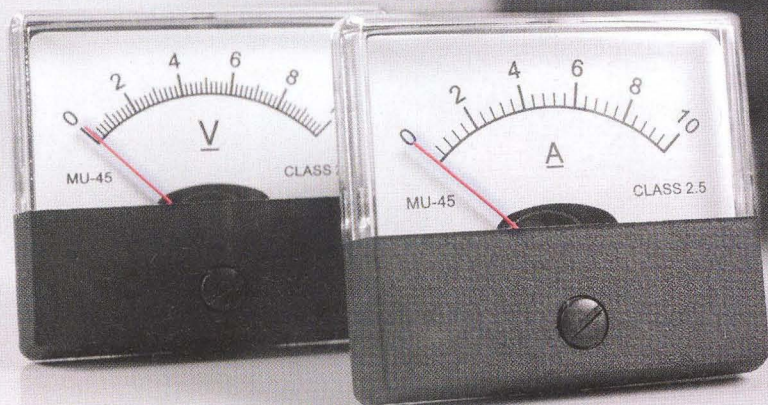

## Novinka v sortimentu

## Digitální a analogové panelové měřicí přístroje

Akce platí od 1. 9. do 30. 9. 2012 nebo do vyprodání zásob.

### MU-45 analogové panelové měřicí přístroje

Panelový ručkový měřicí přístroj vhodný pro použití v měření, řízení, regulaci a dalších elektrotechnických odvětvích určený pro měření stejnosměrného proudu. Bočník je zabudován v těle měřicího přístroje. Strojek přístroje je vsazen do těla z černého plastu krytého průhledným akrylátovým čelem. Pracovní úhel ručičky přístroje je 90°. Třída přesnosti: 2,5; nulování ručičky šroubem z čela přístroje. Rozsah pracovních teplot: -20 °C – +50 °C.



	Obchodní název	Rozsah měření	Kód	Akční cena	Původní cena
<b>U</b>	MU-45-DC100mV	0–100 mV	723-063	179,-	199,-
	MU-45-DC1V	0–1 V	723-016	179,-	199,-
	MU-45-DC10V	0–10 V	723-064	179,-	199,-
	MU-45-DC15V	0–15 V	723-065	179,-	199,-
	MU-45-DC30V	0–30 V	723-061	251,-	279,-
<b>I</b>	MU-45-DC100uA	0–100 uA	723-066	224,-	249,-
	MU-45-DC1mA	0–1 mA	723-067	179,-	199,-
	MU-45-DC100mA	0–100 mA	723-021	179,-	199,-
	MU-45-DC1A	0–1 A	723-068	179,-	199,-
	MU-45-DC3A	0–3 A	723-062	251,-	279,-
	MU-45-DC10A	0–10 A	723-060	179,-	199,-

### WPB5035 LCD panelové měřicí přístroje

Panelový LCD měřicí přístroj s LED podsvětlením. Napájení modulu: 9–12V AC/DC. U těchto modelů není nutné mít oddělené napájení od měřicích svorek. Napájení: 9–12V AC/DC, bílé podsvětlení. Rozměr rámečku: 80 x 42,5 mm. Rozměr otvoru v panelu: 75 x 40 mm.



	Obchodní název	Rozsah měření	Kód	Akční cena	Původní cena
<b>U</b>	WPB5035-DV 199,9mV	0–200 mV	722-463	225,-	250,-
	WPB5035-DV 1,999V	0–2 V	722-464	225,-	250,-
	WPB5035-DV 19,99V	0–20 V	722-465	225,-	250,-
	WPB5035-DV 199,9V	0–200 V	722-466	225,-	250,-
<b>I</b>	WPB5035-DC 199,9uA	0–100 uA	722-467	225,-	250,-
	WPB5035-DC 199,9mA	0–200 mA	722-468	225,-	250,-
	WPB5035-DC 1A	0–1 A	722-469	225,-	250,-
	WPB5035-DC 5A	0–5 A	722-470	225,-	250,-
	WPB5035-DC 10A	0–10 A	722-471	225,-	250,-



# Pořádně zlevněné elektronické stavebnice

94 modelů



audio  
technika

slevy až  
**35%**



zdroje,  
nabíječky

slevy až  
**35%**



dálková  
ovládání

slevy až  
**31%**



termostaty

sleva  
**30%**



měření,  
generování

slevy až  
**35%**

LCD  
LED  
PC

LCD, LED  
zobrazovače,  
PC rozhraní

slevy až  
**38%**



hodiny,  
stopky

slevy až  
**35%**



alarmy

sleva  
**30%**



hry,  
hračky

slevy až  
**30%**



řízení  
osvětlení

slevy až  
**30%**



světelné  
efekty

slevy až  
**35%**



regulace,  
řízení  
motorů

slevy až  
**35%**

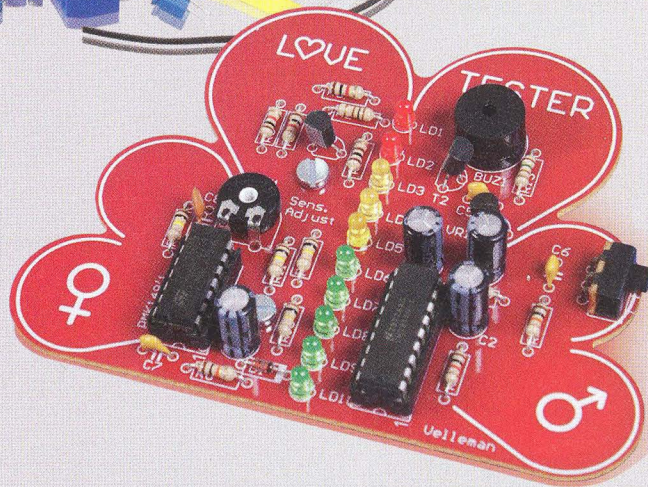
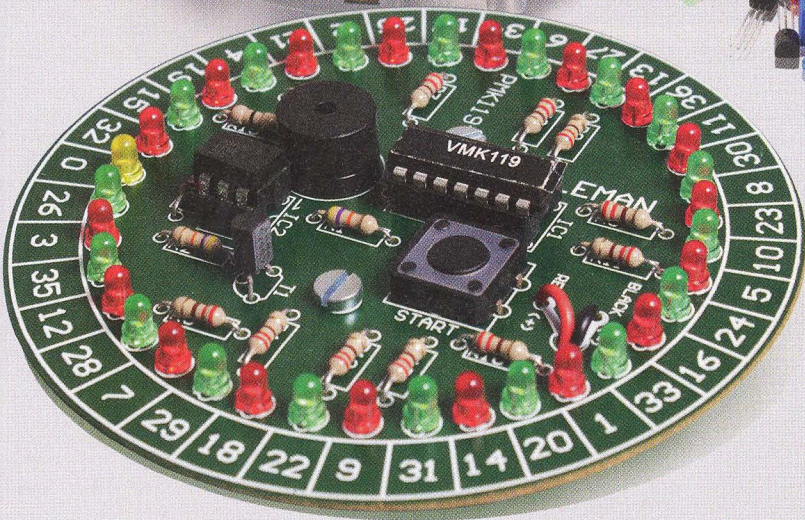
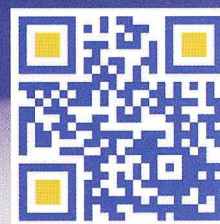
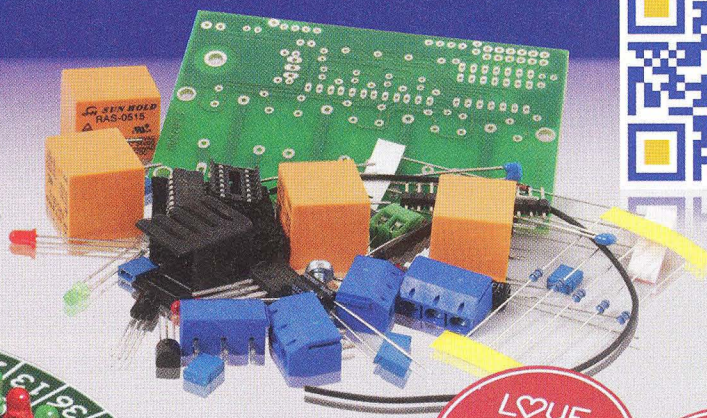
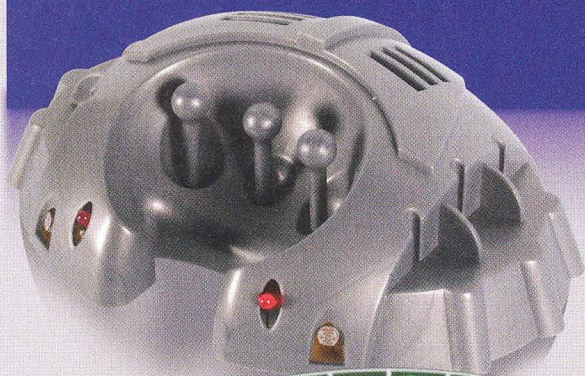

Všechny ceny jsou uvedeny v Kč včetně DPH. Změna cen a jiných údajů vyhrazena.

**GM**  
ELECTRONIC

www.gme.cz

**Praha:** Thámova 15, 186 00 Praha 8, e-mail: [praha.maloobchod@gme.cz](mailto:praha.maloobchod@gme.cz)  
**Brno:** Koliště 67a, 602 00 Brno, e-mail: [brno.maloobchod@gme.cz](mailto:brno.maloobchod@gme.cz)  
**Ostrava:** Dlouhá 1485/8, 702 00 Ostrava, e-mail: [ostrava.maloobchod@gme.cz](mailto:ostrava.maloobchod@gme.cz)  
**Hradec Králové:** OC Atrium, Dukelská třída 1713/7, 500 02 Hradec Králové,  
 e-mail: [hradec.maloobchod@gme.cz](mailto:hradec.maloobchod@gme.cz)

**Plzeň:** Korandova 4, 301 00 Plzeň, e-mail: [plzen.maloobchod@gme.cz](mailto:plzen.maloobchod@gme.cz)  
**Bratislava:** Mlynské Nivy 58, 821 05 Bratislava,  
 e-mail: [bratislava@gme.sk](mailto:bratislava@gme.sk)

**Infolinka: 226 535 111**



# 21

MEZINÁRODNÍ VELETRH  
elektrotechniky, elektroniky,  
automatizace a komunikace

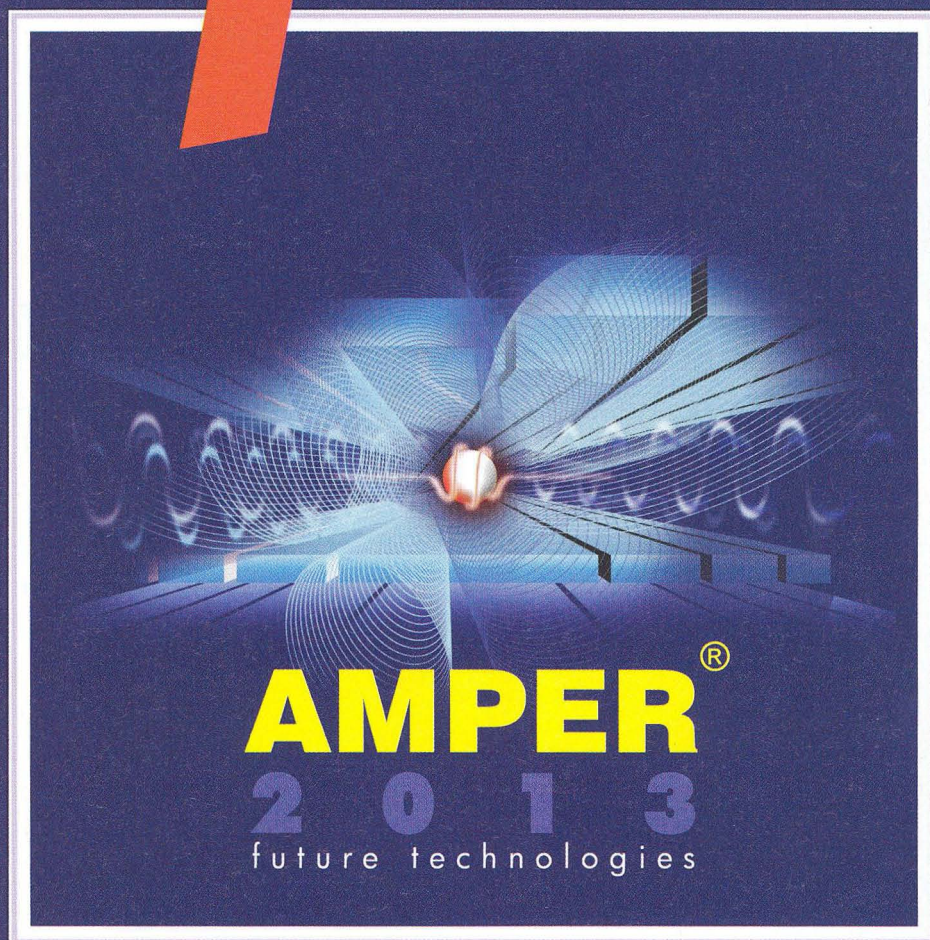

Elektroenergetika - výroba, přenos a distribuce elektrické energie • Vodiče a kabely • Elektroinstalační technika a inteligentní elektroinstalace • Osvětlovací technika • Elektrotepelná technika • Pohony, výkonová elektronika, napájecí soustavy, elektromobilita • Elektronické součástky a moduly • OPTONIKA - optické a fotonické součástky a zařízení • Měřicí a zkušební technika • Automatizace, řízení a regulace • Zabezpečovací technika • Informační, komunikační a navigační technika • Nářadí, pomůcky a vybavení • Výrobní zařízení a komponenty pro elektroprůmysl • Služby, média a instituce

[www.amper.cz](http://www.amper.cz)

19. – 22. 3. 2013  
**VÝSTAVIŠTĚ BRNO**  
POŘÁDÁ TERINVEST



UTILCELL

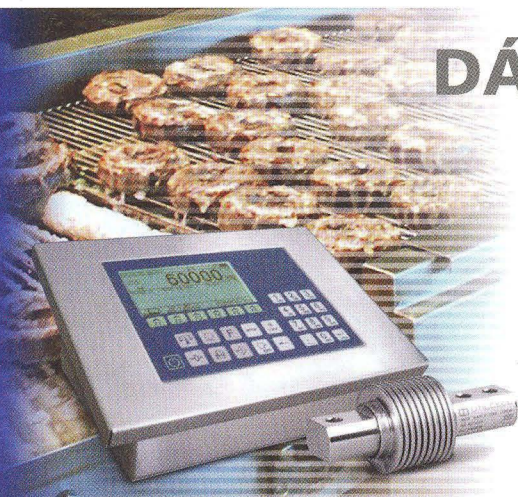

# DÁVKOVACÍ KOMPONENTY

- Snímače síly a hmotnosti UTILCELL
- Profesionální příslušenství ke snímačům
- Vhodné vyhodnocovací jednotky (pro vážení, dávkování, komunikace s PLC,...)
- Bezdrátový přenos pro aplikace v průmyslovém prostředí (technologie T24 – 2,4 GHz)

[www.utilcell.com](http://www.utilcell.com)

Tel.: +420 546 427 053,-59,-63 | Fax: +420 546 427 212

[www.reproduktory.org](http://www.reproduktory.org)

Staré triky výrobců...

Na co si dát pozor?

Jak vybrat ozvučení?

# PORTÁL na ozvučení

Nepřehledný e-shop s množstvím blikajících slev?

# NE!

**DEXON**<sup>®</sup>

TEORIE - KONSTRUKCE - NÁVRHY UZVUČENÍ  
PORADNA - DISKUZE - INZERCE

**DEXON**<sup>®</sup>

Objednejte si nový KATALOG!!!

A&A, výroba, obchod a servis, s.r.o.

739 47 Kozlovice 587, tlf./fax: 558697697

**A&A**



[www.krabicky.cz](http://www.krabicky.cz)

w w w . k r a b i c k y . c z

### Převodníky ETHERNET – RS232/422/485

Různá provedení, snadné použití, nízká cena (převodník, webový server, FTP server, ...), zakázkový software

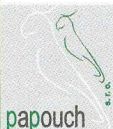

### Teploměry

S výstupy RS232/485, USB, Ethernet (IP teploměr). Měření přímo ve °C.

### Převodníky USB – RS232/485/422

"Chybí Vám sériový port?"  
Běžné i průmyslové provedení, galvanické oddělení, přenos všech signálů, virtuální driver

### Měřicí moduly DRAX

AD převodník 0-10 V, 4-20 mA, výstup Ethernet, USB, RS232/485. Nové rychlé provedení.

### Převodníky a opakovače linek RS232 i RS485/422

Galvanické oddělení, přepětová ochrana, různá provedení, vysoká spolehlivost

### Optické oddělení a prodloužení RS232

I/O moduly pro RS232/485/422, USB, Ethernet

**PAPOUCH** s.r.o.

Elektronické aplikace dle Vašich požadavků - [www.papouch.com](http://www.papouch.com)  
Strašnická 1a, Praha 10, tel. 267 314 267-9, 602 379 954



## AEC ELEKTROTECHNIKA spol. s r.o.

Member of the Kathrein Group

AEC ELEKTROTECHNIKA, spol. s r.o.  
Na Rovinách 6/390, 142 00 Praha 4  
Tel.: +420 241 710 018, -48  
Fax: +420 241 710 003  
E-mail: info@aec-eltech.cz

**KATHREIN**  
Antennen · Electronic



### CAP 710 – TV příjem pro Váš karavan.

- Automatické nastavení antény na požadovaný satelit.
- HD přijímač s HDMI výstupem a externím IR čidlem pro skrytou montáž v interiéru.
- Napájení 12 V!
- Také v provedení pro 2 TV s rychlejším nastavením pomocí GPS(model CAP910).



### HDS 910 - sada přijímače a pozicionéru

- Je určena pro přestavbu starších systémů CAP pro příjem satelitního digitálního TV i HDTV vysílání.
- Obsahuje HDTV satelitní přijímač UFS940sw a pozicionér HDS900.
- HDS900 umožní spolupráci nového přijímače se staršími servejednotkami.



**FOR ELEKTRO Praha-Letňany 18. až 22.9. 2012**  
stánek č. 4A10

**Alternativní řešení s ručním nastavením.**  
**Díky elektronickému úhloměru je nastavení velmi jednoduché !**

#### Soupis potřebných komponent:

- Anténa BAS60
- Stožárek HDM140 nebo 141
- Přijímač UFS940sw
- Čidlo náklonu HDZ60



[WWW.AEC-ELTECH.CZ](http://WWW.AEC-ELTECH.CZ)

# AVELMAK

## LED PÁSY

- INDOOR
- 150 LED
- 300 LED
- 600 LED
- OUTDOOR
- 150 LED
- 300 LED
- 600 LED
- LED LIŠTY



- ZDROJE
- OVLÁDAČE
- LIŠTY AL

**Preverte si naše ceny**  
**a kompletný sortiment !**

[www.avelmak.sk](http://www.avelmak.sk)

E-mail: [avelmak@avelmak.sk](mailto:avelmak@avelmak.sk)  
Telefón: +421-57-7682825, Fax: +421-57-7580460

## P & V ELEKTRONIK

spol. s r.o.

Nad Rybníkem 589  
19012 Praha 9 - Dolní Počernice



### VINUTÉ DÍLY PRO ELEKTRONIKU

Samonosné a tvarové cívky  
Antenní spěkané cívky  
Zákaznické vinuté díly  
Měřicí cívky a senzory  
Transformátory a tlumivky do spínaných zdrojů  
SMD tlumivky a převodníky  
Toroidní síťové transformátory a tlumivky



### MECHANIKA NEJEN PRO ELEKTRONIKU

Nástroje a přípravky pro elektrovýrobu  
Elektroerozivní drátové řezání a hloubení  
Konvenční broušení na plocho, na kulato a tvarové  
CNC soustružení do průměru 41 mm

Provozovna 33544 Kasejovice 389  
telefon: 00420371595412, fax: 00420371595280  
e-mail: [pvelektronic@pvelektronic.com](mailto:pvelektronic@pvelektronic.com)  
<http://www.pvelektronic.com>

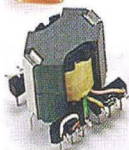



programming speed improvement



**BeeProg2  
BeeProg2C**

**NEW**

Podpora:  
BeeProg2: 71 600  
BeeProg2C: 69 600  
obvodov

BeeProg2 extrémně rychlý univerzální programátor  
BeeProg2C ekonomická verze, extrémně rychlý univerzální programátor

- možnost násobného programování připojením viacerých programátorov k jednému PC
- konektor pre ISP
- záruka - 3 roky

**BeeHive204** EXTRÉMNE RÝCHLY MULTI PROGRAMÁTOR

- 48 univerzálnych pin-driverov, nie sú potrebné adaptéry pre obvody v púzdrach DIL
- pripojenie k PC - USB port
- záruka - 3 roky
- podpora ISP



Podpora:  
> 71 300  
obvodov

**SmartProg2** UNIVERZÁLNY PROGRAMÁTOR s možnosťou ISP

- výkonný a rýchly univerzálny programátor
- pripojiteľnosť k PC: USB port
- konektor pre ISP
- záruka - 3 roky



Podpora:  
> 29 400  
obvodov

**Programovacie adaptéry**

- viac ako 900 modelov
- vysoká životnosť
- pre obvody:

	
PLCC	QFP
	
SOIC, SOP	BGA
	
QFN	TSOP

- SOT23 a i.
- počet pinov: od 3 do 676

 vyrába a dodáva: **ELNEC s.r.o.**  
Jána Bořtu 5  
SK - 080 01 Prešov  
tel: 051/77 343 28  
elnecc@elnecc.sk, www.elnecc.sk

**Cigler software, a.s.** (servis a zastúpenie pre ČR)  
Rostislavovo nám. 12, 612 00 Brno, tel. 5 4952 2511,  
fax: 5 4952 2512, eShop: http://shop.elnecc.cz

**Fanda elektronik s.r.o.** Těřilická 475/22, 73535 Horní Suchá  
tel: 603 531 605, fax: 59 642 58 19, elnecc@fanda.cz

**HW** , U Pily 103/3, 143 00 Praha 4, info@hw.cz  
tel: 241 402 940, fax: 222 513 833, www.hw.cz

**Ryston electronics s.r.o.** Modřanská 621/72, P.O.Box 13  
143 00 Praha 4, tel. 225 272 111, fax: 225 272 211

**S.O.S. electronic s.r.o.** Při prachárně 16, 040 11 Košice  
tel. 055/786 04 10-16, fax: 055/786 0445, info@sos.sk

**S.O.S. electronic s.r.o.** Hybešova 42, 602 00 Brno  
tel. 5 43 427 111, info@soseselectronic.cz

**Prodej elektronických měřicích přístrojů.**



reparované, nové

Elex - Křenová 12  
Brno 60200  
Tel/fax 543255252/1  
www.elexbrno.cz  
elex@elexbrno.cz

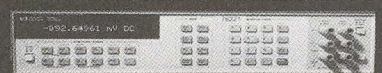

Provádíme opravy a kalibrace.

**KONEKTORY - BRNO, s.r.o.**

Musilova 1, 614 00 BRNO  
tel. + fax: 541 212 577  
www.konektor.cz  
e-mail: brno@konektor.cz

**REDAKCE**

Karlovo nám. 30  
120 00 Praha 2  
www.aradio.cz

pe@aradio.cz  
inzerce@aradio.cz  
odbyt@aradio.cz  
predplatne@press.sk

**OPTOELEKTRONICKÁ ČIDLA A ZÁVORY**

 **INFRA ZÁVORY 15m**  
**REFLEX. ZÁVORY 5m**  
**DIFUZNÍ ČIDLA 1,2m**  
**INDUKČNÍ ČIDLA 6 mm**

**PROGRAMOVATELNÁ ČIDLA A ZÁVORY**

Použití: kontrola osob, předmětů, rozměru, ochrana objektů

**REHABILITAČNÍ A MASÁŽNÍ PŘÍSTROJE**



Řečice 22  
388 01 BLATNÁ

e-mail: ar@elfa.cz  
http: www.elfa.cz  
tel. fax 383 423 652

**fischer elektronik**

chladiť chrániť spojovať

**Skřínky pro elektroniku**

- Funkční a vysoce stabilní aluminiové skřínky
- Integrované vodič drážky
- Upevnění sponami dle normy EN 50022
- EMC a IP krytí, příslušenství skřínky
- Doplňková zpracování, povrchové úpravy
- a potisky podle Vašeho zadání



**fischer elektronik s.r.o.**  
součástkový distributor

ČESKÁ REPUBLIKA  
390 02 Tábor  
Bydlišského 2964  
Tel: +420 382 521070  
Fax: +420 382 521025  
Mobil: +420 606 623030  
distribuce@fischerelektronik.cz

SLOVENSKÁ REPUBLIKA  
913 11 Trenčín  
Trenčianské Stankovce 367  
Tel: +421 326 497217  
Fax: +421 326 497217  
Mobil: +421 905 914617  
fischerelektronik@nextra.sk





www.fischerelektronik.cz  
Fakturační adresa: 396 01 Příbram IV · A. Jirákska 260

Více se dozvíte zde:  
[www.fischerelektronik.cz](http://www.fischerelektronik.cz)



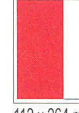

# CENÍK INZERCE (černobílá/barevná - Kč bez DPH)

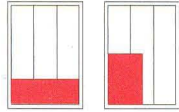
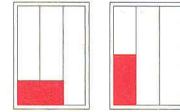
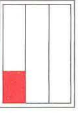
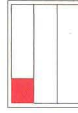
 <p><b>celá strana</b> 171 x 264 mm <b>19.600/23.520 Kč</b></p>	 <p><b>1/2 strany</b> 171 x 130 mm <b>9.800/11.760 Kč</b></p>	 <p><b>2/3 strany</b> 112 x 264 mm <b>13.060/15.670 Kč</b></p>
 <p><b>1/3 strany</b> 171 x 85 mm    54 x 264 mm    112 x 130 mm <b>6.530/7.830 Kč</b></p>	 <p><b>1/4 strany</b> 171 x 63 mm    83 x 130 mm <b>4.900/5.880 Kč</b></p>	 <p><b>1/6 strany</b> 112 x 63 mm    54 x 130 mm <b>3.260/3.910 Kč</b></p>
 <p><b>1/9 strany</b> 54 x 85 mm <b>2.170/2.600 Kč</b></p>	 <p><b>1/12 strany</b> 54 x 63 mm <b>1.630/1.950 Kč</b></p>	<p><b>Specifické rozměry po dohodě 44/53 Kč/cm<sup>2</sup></b> <b>Banner na <a href="http://www.aradio.cz">www.aradio.cz</a> 5.000 Kč/měsíc.</b></p>
<p><b>Obálka: vnitřní strana: 43.000 Kč, IV. strana: 53.000 Kč.</b></p>		
<p><b>Slevy při opakované inzerci</b> Ve 3 a více číslech se sazba snižuje o ..... 5 % V 6 a více číslech se sazba snižuje o ..... 10 % Při celoroční inzerci se sazba snižuje o ..... 20 %</p>		<p>Podklady pro inzerci přijímáme ve výstupních formátech PDF, JPG v rozlišení 150 LPI (300 DPI) na adrese <a href="mailto:inzerce@aradio.cz">inzerce@aradio.cz</a></p>
<p><b>Kontakt: AMARO, spol. s r. o., Karlovo nám. 30, 120 00 Praha 2; tel. 257 317 313; e-mail: <a href="mailto:pe@aradio.cz">pe@aradio.cz</a></b></p>		

**ERA COMPONENTS** spol. s r. o.

**ProtectiCap™** **SYFER**

**KERAMICKÉ KONDENZÁTORY SMD se zvýšenou odolností proti povrchovému výboji**

Při aplikaci keramických kondenzátorů malých velikostí na vysoká napětí vzniká nebezpečí výboje na povrchu mezi elektrodami.

SYFER nyní vyvinul kondenzátory ProtectiCap opatřené speciální vrstvou na povrchu keramiky, která nežádoucí výboj do značné míry eliminuje.

Tato nová technologie umožňuje používání kondenzátorů na vyšší napětí než dosud.

Kondenzátory ProtectiCap jsou dostupné ve velikostech 1206 až 2220.



Michelská 12a, 140 00 Praha 4 tel.: 241 483 138 fax: 241 481 161

**LEVNÉ OSAZOVÁNÍ A PÁJENÍ SMD a THT**

- Osazování již od 1ks
- Zajišťujeme výrobu šablony pro nanášení pájecí pasty
- Většinu SMD R,C,D,T velikostí 0603, 0805, 1206 máme skladem
- Bezolovnaté i olovnaté pájení
- Žádná technologická omezení desky
- Stačí výkres osazení s hodnotami součástek
- Cenu si snadno spočítáte sami podle jednoduché tabulky v Excelu

Maximální osazovací rychlost až 3000 součástek/hodinu  
Maximální velikost osazované desky 343 x 560 mm  
Přesnost osazování 0,025 mm  
Rozlišení 0,002 mm a přesnost až 0,025 mm umožňují osazování všech SMT součástek včetně diskretních, SOIC, PLCC a QFP  
Schopnost osazování fine-pitch součástek až do rozteče vývodů 0,381 mm  
Možnost používání součástek balených v páskách, tyčích, volně sypaných nebo v plátech  
Nejmenší součástku lze osazovat 0402, největší součástka má rozměry 35 mm x 35 mm



APS Novastar

KPZ electronics s.r.o. Pod vlnicí 2028/20 143 01 Praha 4 IČ: 25867999, DIČ: CZ25867999  
GSM: +420 777 115 129  
Modřany e-mail: [kpz@kpz.cz](mailto:kpz@kpz.cz)

[www.kpz.cz](http://www.kpz.cz)



## Chladicí moduly SUNON®

Aktivní chlazení LED aplikací od profesionálů. Řešení pro LED svítidla, kde pasivní chlazení pomocí klasických chladičů už nestačí. Efektivní řešení umožňující komfortní použití LED modulů vyšších výkonů ve svítidlech budoucnosti.

Budoucnost LED svítidel patří vysokým výkonům a vysoké svítivosti. Avšak klasická řešení žebrovaných chladičů již nejsou schopna u LED svítidel efektivně rozptýlovat teplo. Z tohoto důvodu společnost SUNON, světový lídr v oblasti výroby AC/DC ventilátorů a chladicích modulů, ohlásila zahájení prodeje aktivního chladičového řešení pro LED svítidla do 5000lm (75W). Neustálý nárůst poptávky po vysokovýkonových LED svítidlech opakovaně naráží na mnoho složitých technologických problémů. Více jak 30-ti leté soustředění v oblasti výzkumu a vývoje chladicích technologií zaručuje SUNONU vedoucí pozici na vývoji řešení efektivní eliminace tepla, které LED žárovkám umožňuje zvýšení svítivosti a jasů. Výrobky společnosti SUNON jsou už v hojně míře využívány v LED žárovkách, bodových a podhledových svítidlech předních světových výrobců jako jsou Philips, Osram, Vossloh, Bridgelux, Citizen, Xicato, Tridonic, GE a další.

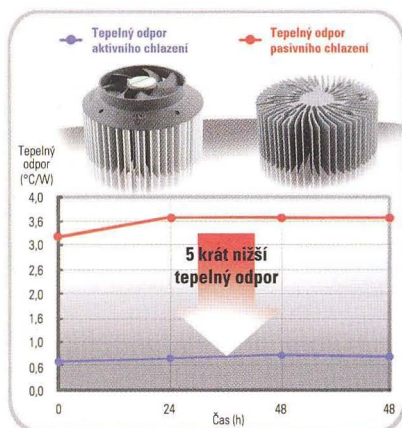

Řešení aktivního chlazení od společnosti SUNON je až 4krát efektivnější, než chlazení pasivní a navíc využívá pouze ¼ prostoru oproti pasivním

řešením. Aktivní chladicí moduly SUNON dále oproti pasivním chladičům podstatně snižují množství používaných kovových materiálů, což výsledně redukuje rozměry a hmotnost svítidel. Díky menšímu množství použitých materiálů dochází ke snížení výrobních nákladů až o 60% a proto se dá předpokládat, že i koncová cena světelných LED zdrojů používaných aktivní chlazení bude nižší. Snažší umístění, menší nároky na prostor a rozšířené možnosti designu jsou dalšími výhodami, které výrobce SUNON nabízí.

Společnost SUNON je po celém světě vlastníkem více než 300 patentů v oblasti chlazení LED svítidel, který úspěšně řeší pokles svícení LED svítidla způsobené teplem, problémy se zabarvením světla, jejich životností a hlučností.



Díky super tichým ventilátorům společnosti SUNON, jejichž design posunuje hranici hluku na práh slyšitelnosti, splňují LED žárovky s chlazením SUNON hlučová nařízení American Energy Star a další normy.

### Ukázky řešení aktivního chlazení pro LED žárovky

Aktivní chlazení pro MR16 až pro 13W moduly:

#### Parametry:

Provozní teplota: -10°C až 70°C

Hmotnost: 21g

Rozměry ventilátoru: 30x8mm  
Životnost při 60°C: 70000h



Aktivní chlazení pro A19 až pro 20W moduly:

#### Parametry:

Provozní teplota: -10°C až 70°C

Hmotnost: 44g

Rozměry ventilátoru: 40x10mm

Životnost při 60°C: 70000h



SUNON nabízí řešení aktivního pasivního chlazení v souladu se standardem Zhaga, což je mezinárodní skupina předních firem z oboru světelné techniky zaměřující se na standardizaci rozhraní LED modulů. Součástí této standardizace mají být jak fyzické rozměry, tak i fotometrické, elektrické a tepelné vlastnosti LED



modulů. Jakožto člen standardizační organizace Zhaga se SUNON věnuje vydávání katalogu standardů, včetně všech chladicích prvků pro LED svítidla.

Klíčové vlastnosti modulů aktivního chlazení od společnosti SUNON jsou nízká spotřeba, vysoká účinnost, nadstandardní tichost (nižší než 20 fónů), téměř nedetekovatelné vibrace a vysoká odolnost proti prachu – DR MagLev technologie (pohony těchto ventilátorů nabízí zvýšenou odolnost proti prachu a vyšší životnost chladičeho modulu).

Toto jsou vlastnosti, které výrazně prodlužují životnost, spolehlivost a konkurenceschopnost LED svítidel ve kterých jsou používány.

Nejnáchylnější součástíou v LED svítidlech je kvůli přehřívání samotné napájení. Běžná životnost elektronických součástek (např. elektrolytických kondenzátorů) se s každými 10 °C snižuje na polovinu. Životnost se naopak zdvojnásobuje s každým snížením o 10 °C.

Aktivní chlazení SUNON s unikátními vlastnostmi proudění snižuje teplotu na napájení a zvýší životnost LED svítidla.

Použití minimalistických chladičů ve spojení s ventilátorem vedou k vývoji zmenšených, avšak vysoce výkonných a lehkých LED svítidel. To platí pro žárovky A19, MR16, bodovky a podhledová svítidla. Nižší naleznete současnou nabídku LED chladicích modulů firmy SUNON. Nabídka se neustále rozšiřuje na základě požadavků trhu a jednotlivých zákazníků.

Více informací Vám poskytne produktový manažer pro SUNON p. Setler na e-mailu: setler.goran@gme.cz nebo na telefonním čísle: +420 226 535 130.

#### ► Spotlight, Downlight

Model No.	LA002-012A9BDN	LA001-015A99DN	LA001-011A99DN	TA001-11002	LA001-012A99DN	LA001-013A99DN	LA002-003A99DN
Module Dimension (mm)	φ 52 x 20	φ 86 x 30.5	φ 86 x 30.5	φ 86 x 30.5	φ 86 x 35	φ 86 x 35	85 x 85 x 35.5
Weight (g)	48	112	112	114	175	175	153
Cooling Module Noise @ 1M, dB(A)	16.8	13.8	13.8	14.0	15.2	15.2	13.9
Rated Voltage (V)	5	5	12	12	5	12	12
Power Consumption (W)	0.21	0.28	0.28	0.28	0.26	0.28	0.28
Fan Speed (RPM)	3800	2200	2200	2200	2200	2200	2200
Heat Sink Material	ADC12	AL6063	AL6063	AL6063	AL6063	AL6063	AL6063
Fan Model No.	--	HA60150V3-E03U-A99	HA60151V3-E00U-A99	HA60151V3-E00U-A99	HA60150V3-E03U-A99	HA60151V3-E00U-A99	HA60151V3-E00U-A99
Safety	UL/CUR/TUV/CE	UL/CUR/TUV/CE	UL/CUR/TUV/CE	UL/CUR/TUV/CE	UL/CUR/TUV/CE	UL/CUR/TUV/CE	UL/CUR/TUV/CE
Multiple Holes <sup>※1</sup>	--	O	O	--	--	--	--
Thermal Resistance (°C/W) <sup>※2</sup>	1.09	0.86	0.86	0.85	0.56	0.56	0.55
Experiment LED Module	Xicato XSM 8027-1300	Osram PrevaLEP-2100-840-C	Philips Fortimo LED SLM 1100/830	Philips Fortimo LED SLM 1100/830	GE Infusion Module M1500 Series	GE Infusion Module M1500 Series	Philips Fortimo LED DLM 2000 830

※1: Multiple Holes for Philips Fortimo SLM, Philips Level LED SLM, Osram PrevaLED, Tridonic Stark & Talex, Bridgelux RS Array / LS Array, Citizen CL-L330 / 340, Vossloh-Schwabe WU-M-Series, Zhaga.

※2: Thermal Resistance is for reference only. (For more information please see the product specification of LED brand.) Please test thermal resistance again by using on different applications.

#### ► Spotlight

Model No.	LA003-004A99DN	LA003-005A99DN	TA003-10003	LA004-003A99DN	TA004-10003	LA004-001A99DN	LA006-001A99DN
Module Dimension (mm)	φ 86 x 52	φ 86 x 52	φ 86 x 52.5	φ 86 x 52.5	φ 86 x 52.5	φ 86 x 52.5	φ 90 x 52.5 mm
Weight (g)	275	275	237	231	231	231	302
Cooling Module Noise @ 1M, dB(A)	16.3	16.3	15.1	15.8	16.2	15.8	16
Rated Voltage (V)	5	12	12	12	12	5	12
Power Consumption (W)	0.26	0.28	0.28	0.35	0.34	0.40	0.34
Fan Speed (RPM)	2200	2200	2200	2200	2200	2200	2200
Heat Sink Material	AL6063	AL6063	AL6063	AL6063	AL6063	AL6063	AL6063
Fan Model No.	HA60150V3-E03U-A99	HA60151V3-E00U-A99	HA60151V3-E00U-A99	HA60151V3-E01U-A99	HA60151V3-E01U-A99	HA60150V3-E02U-A99	HA60151V3-E01U-A99
Safety	UL/CUR/TUV/CE	UL/CUR/TUV/CE	UL/CUR/TUV/CE	UL/CUR/TUV/CE	UL/CUR/TUV/CE	UL/CUR/TUV/CE	UL/CUR/TUV/CE
Multiple Holes <sup>※1</sup>	--	--	--	O	--	--	--
Thermal Resistance (°C/W) <sup>※2</sup>	0.26	0.26	0.70	0.53	0.52	0.49	0.48
Experiment LED Module	GE Infusion Module M3000 Series	GE Infusion Module M3000 Series	Philips Fortimo LED SLM 2000/830	Philips Fortimo LED SLM 3000/830	Philips Fortimo LED SLM 3000/830	Osram PrevaLEP-2100-840-C	Philips Fortimo LED SLM 5000

※1: Multiple Holes for Philips Fortimo SLM, Philips Level LED SLM, Osram PrevaLED, Tridonic Stark & Talex, Bridgelux RS Array / LS Array, Citizen CL-L330 / 340, Vossloh-Schwabe WU-M-Series, Zhaga.

※2: Thermal Resistance is for reference only. (For more information please see the product specification of LED brand.) Please test thermal resistance again by using on different applications.



**Praha:** Thámova 15, 186 00 Praha 8, e-mail: praha.maloobchod@gme.cz  
**Brno:** Koliště 67a, 602 00 Brno, e-mail: brno.maloobchod@gme.cz  
**Ostrava:** Dlouhá 1485/8, 702 00 Ostrava, e-mail: ostrava.maloobchod@gme.cz  
**Hradec Králové:** OC Atrium, Dukelská třída 1713/7, 500 02 Hradec Králové, e-mail: hradec.maloobchod@gme.cz  
**Plzeň:** Korandova 4, 301 00 Plzeň, e-mail: plzen.maloobchod@gme.cz  
**Bratislava:** Mlynské Nivy 58, 821 05 Bratislava, e-mail: maloobchod@gme.sk





# Picaxe

## mikrokontrolér pro začátečníky a snadné použití (5)

Ing. Michal Černý

(Pokračování)

### Řízení motoru

Jednou z úloh, kterou je třeba dost často mikrokontrolérem řešit, je plynulé ovládání otáček stejnosměrného elektromotoru. Řízení krokových a střídavých motorů lze najít v aplikační příručce. Pro ovládání otáček (výkonu) motorů se používá pulsně-šířková modulace jejich napájecího napětí (PWM). K tomu jsou připraveny dva příkazy.

#### PWM

Příručka uvádí, že příkaz má tři parametry oddělené čárkou; první určuje, na který z pinů má být příkaz směřován, druhá je konstanta činitele plnění v rozsahu 0 až 255, to je to, čím regulujeme výkon, a konečně třetí parametr (0 až 255) udává počet cyklů, které má mikrokontrolér vykonat.

Příkaz PWM neběží na pozadí, v jeho průběhu procesor nedělá nic jiného. Probíhá jednorázově jen s omezeným počtem opakování, musí se volat pravidelně. Podléhá samozřejmě volbě hodinového kmitočtu procesoru. Příkaz negeneruje impulsy s konstantní periodou a proměnným plněním, ale kmitočet se mění od 134 Hz do 17,1 kHz, délka kladného (nebo záporného) impulsu je konstantní 29  $\mu$ s. Počet cyklů neodpovídá ve smyslu počtu period

zadaného signálu, ale násobků doby přibližně 7,4 ms, jakýchsi vnitřních cyklů. Budeme-li používat parametry v tom smyslu, jak jsou uvedeny, motor se jimi řídit úspěšně dá, jinak je ale tento příkaz používán zejména k „falešnému“ D/A převodu na napětí.

#### PWMOUT

je obecnější a používanější příkaz než předchozí. Má také tři parametry oddělené čárkou; první určuje pin, druhý jedno-  
bytový parametr udává periodu impulsů a třetí v rozsahu 0 až 1023 odpovídá činiteli plnění, výpočet je ale složitější.

Protože jsou impulsy tentokrát generovány vnitřním časovačem, může se u Picaxe 08M2 použít pouze PIN2, impulsy však běží na pozadí, mikrokontrolér může během řízení motoru vykonávat jiné činnosti. Příkaz PWMOUT nelze použít současně s příkazem SERVO (viz dále), oba využívají stejné prostředky procesoru a oba se deaktivují provedením NAP, SLEEP nebo END.

Perioda PWM signálu je rovna periodě oscilátoru procesoru (při 4 MHz je to 250 ns) vynásobené konstantou 4 a zadanou hodnotou parametru zvýšenou o 1. Vypadá to složité, je potřeba si na to zvyknout. Zadáme-li například druhý parametr 99, bude perioda PWM signálu:

$250 \cdot 4 \cdot (99+1) = 100\,000 \text{ ns} = 0,1 \text{ ms}$  (kmitočet 10 kHz). Nejkratší možná perioda PWM impulsu je  $250 \cdot 4 \cdot (1+1) = 2\,000 \text{ ns} = 2 \text{ mikrosekundy}$  (500 kHz). Použijeme-li na místě druhého parametru hodnotu 0, impulsy vypneme.

Třetí parametr udává délku aktivního impulsu (výstup je v hodnotě logická 1). Spočítáme ji z hodnoty zadaného parametru  $\times$  perioda oscilátoru procesoru (250 ns). Při zadání 200 bude délka impulsu odpovídat  $250 \cdot 200 = 50\,000 \text{ ns} = 50 \mu\text{s}$ . Pro vytvoření střídavy 1:1 při 10 kHz musíme tedy zadat příkaz PWMOUT 2,99,200.

Vždy volíme nejdříve periodu PWM signálu, protože délka aktivního impulsu nemůže být libovolná a vychází z ní. Hodnota třetího parametru nesmí přesáhnout (přibližně) čtyřnásobek druhého parametru, jinak bude výstup trvale sepnutý a žádné impulsy na něm nebudou (tím bychom zadali aktivní impuls delší, než je celá perioda signálu). Pro střídavu signálu 1:1 (činitel plnění 50 %) je třetí parametr přibližně dvojnásobkem druhého.

Chceme-li například vytvořit řízení motoru s kmitočtem PWM 4 kHz (perioda impulsu 250  $\mu$ s), což je poměrně často používaný kmitočet pro malé stejnosměrné motory, pak vychází hodnota druhého parametru  $250\,000/250/4-1 = 249$  a k tomu odpovídající rozsah třetího parametru (aktivního impulsu) pro ovládání výkonu od 1 do  $250\,000/250 = 1000$ . Zadáme-li nulu, přesně podle významu se impulsy vypnou, výstup bude trvale v nule.

Vše, co bylo napsáno výše, platí pro základní hodiny 4 MHz. Vnitřní čítač plně podléhá hodinovému kmitočtu, takže v případě potřeby můžeme signál PWM v širokých mezích upravit jeho změnou, čímž lze dosáhnout kmitočtu až 4 MHz.

#### PWMDUTY

Příkaz má dva parametry; první je pin (pro náš mikrokontrolér 08M2 vždy 2), druhý může nabývat hodnot 0 až 1023 a nastavuje střidu impulsů. V podstatě jde jen o zjednodušení příkazu PWMOUT, v němž vynecháváme zadání periody.

První program prověří činnost příkazu PWM. Budeme nechávat cyklicky motor pomalu rozbíhat, zpočátku bude jen „zpívat“ nebo se pohybovat s jemným trháním, pak se rozjede plynule.

#### REM řízení motoru PWM1 - Picaxe 08M2

```
start:
for b0=0 to 255
  pwm 2,b0,10
next
goto start
```

Druhý program dělá prakticky totéž, ale už na pozadí a s definovaným kmitočtem 4 kHz. Někdy se stejný princip používá i k řízení jasu LED.

#### REM řízení motoru PWM2 - Picaxe 08M2

```
start:
for w0=0 to 1000 step 10
  pwmout 2,249,w0
  pause 100
next
goto start
```

Třetí krátký program dovoluje řídit rychlost otáčení motoru připojeným trimrem. Napětí z jezdce se přečte A/D pře-

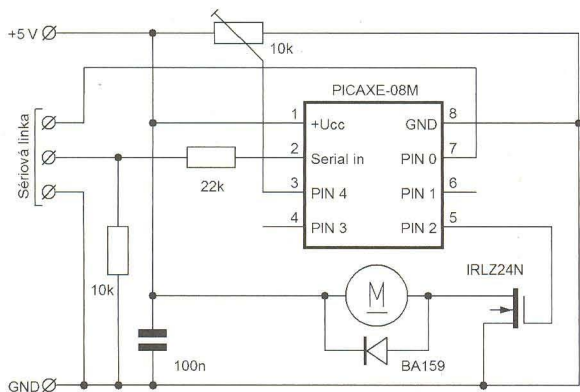

Obr. 24.  
Zapojení Picaxe pro PWM řízení motoru

Obr. 25.  
... a fotografie zapojení z obr. 24 na zkušební desce ↓

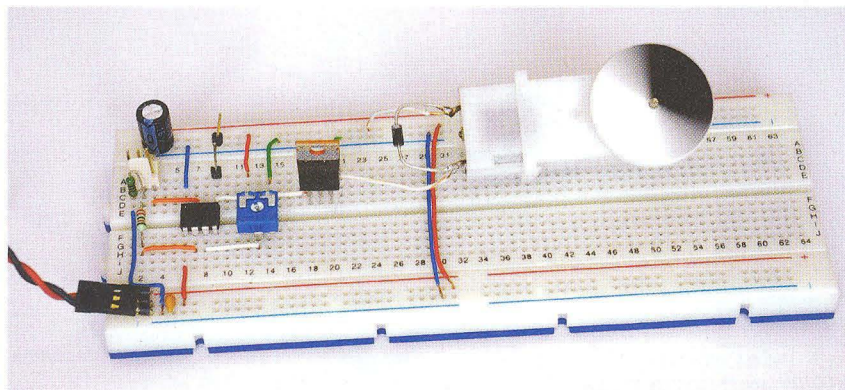



vodníkem na PIN4 a podle výsledku uloženého do w0 se cyklicky v intervalech přibližně desetin sekundy upravuje řízení motoru.

#### REM řízení motoru PWM3 - Picaxe 08M2

```
start:
readadc10 4,w0
pwmout 2,249,w0
pause 100
goto start
```

### D/A převody

Picaxe 08M2 má jeden dostupný D/A převodník s pevně určeným výstupem na PIN0. Tento převodník ale umí rozlišit jen 32 úrovně, takže se používá zřídka a pro méně náročné účely. Jeho výstup nejde zatížit větším proudem, musí se oddělit například operačním zesilovačem ve funkci sledovače napětí. Výhodou je, že po nastavení drží výstup sám a nevyžaduje další obsluhu. V případě mikrokontroléru 08M2 nesmíme zapomenout před použitím převodníku odpojit programovací kabel!

#### DACSETUP

Parametr tohoto příkazu má význam po jednotlivých bitech; bit 0 určuje použití země napájení jako vztažné úrovně (0) nebo externího vstupu napětí (1), bity 3 a 2 definují rozsah napětí - napájecí napětí (00), externí vstup (01) nebo interní referenční zdroj nastavený předem příkazem FVRSETUP (10), bit 5 připojuje výstup z převodu na pin obvodu a bit 7 povoluje nebo zakazuje použití převodu. Typicky %10100000 povolí převod a jeho výstup v mezích napájecího napětí (respektive 0 až 31/32 napájecího napětí).

#### DACLEVEL

slouží k nastavení výstupní úrovně, parametr nabývá hodnot 0 až 31. Jako příklad vygenerujeme pilovité napětí, které můžeme pozorovat na osciloskopu, případně 100x prodloužíme čekání v cyklu a pak lze výstup sledovat na voltmetru.

#### REM Interní DAC1 - Picaxe 08M2

```
dacsetup %10100000
start:
for b0=0 to 31
  daclevel b0
  pause 10
next b0
goto start
```

Převodu s větším rozlišením a stále velmi dobrou linearitou lze dosáhnout ma-

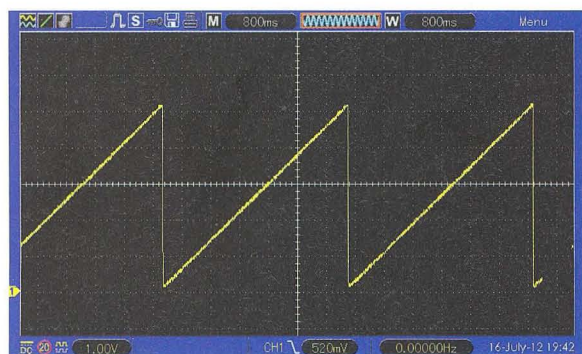

Obr. 26. D/A převod s využitím PWM výstupu

lým figlem: nastavíme PWM impulsy určené k ovládní výkonu motoru, řídíme jejich střidu, ale na daný výstup zapojíme RC filtr (třeba rezistor 10 kΩ a za něj svítkový kondenzátor 220 nF), který převede střidu na napětí. V tomto případě však nemáme možnost využít přesné vnitřní zdroje referenčního napětí, vždy pracujeme v mezích napájecího napětí. Že je převod opravdu slušně lineární, se můžeme snadno přesvědčit na snímku z osciloskopu (obr. 26).

#### REM DAC2 pomocí PWM - PICAXE 08M2

```
2 setfreq m32 ;hodiny 32 MHz
3 start :smyčka programu
4 for w0=0 to 400 ;změny střidy
5 pwmout 2,100,w0 ;nastavení pulzu
6 pause 100 ;zpomalení
7 next w0
8 goto start ;zpět na začátek
```

V praxi se poměrně často setkáváme s úlohami, které je obtížné řešit jedním procesorem, výhodnější je úlohu rozdělit na dílčí a nasadit dva nebo i více procesorů, které však pak spolu musí nějak komunikovat. Kromě sériového přenosu dat, s nímž jsme se již zabývali a který dovoluje přenášet přesné údaje v libovolném počtu, ale také vyžaduje určitou synchronizaci, je jednou z možností právě převod veličiny na napětí prvním procesorem (na pozadí) a druhý procesor si toto napětí odebere (změří) v okamžiku, kdy sám potřebuje.

### Dotyková tlačítka

A/D převodníky jsou u mikrokontroléru Picaxe řady M2 využity také k podpoře ovládní programů dotykovými tlačítky, respektive jen dotykovými ploškami na plošném spoji. Detekují se oscilace na vstupu obvodu, kalibrace případně nastá-

ví mezní hodnotu pro rozhodnutí. Nejprve si připravíme obvod podle obr. 27, který bude společný pro několik dalších pokusů. Zatím neosadíme odporový trimr.

#### TOUCH

Příkaz má dva parametry, prvním je pin, který však musí mít současně možnost analogového vstupu, tedy s A/D převodníkem, druhý je proměnná typu byte, do níž se uloží zjištěná okamžitá hodnota úměrná přiblížení ruky.

#### TOUCH16

je velmi podobný příkaz, ale může mít tři parametry. První je konfigurační byte, druhým se vybírá pin stejně jako v předchozím případě a třetí je proměnná typu word. V konfiguračním bytu nejnižší tři bity definují dělicí poměr od 2 do 256, další dva bity určují citlivost a horní tři počet impulsů, které jsou potřeba k překlopení (32 až 256). Konfigurační byte není povinný, implicitní nastavení je %00001001 (256 impulsů, nízká citlivost, dělicí faktor 4).

Následující program nejjednodušším možným způsobem zkouší obsluhu dotykového tlačítka; pokud je „stisknuto“, svítí LED. Pro pokusy stačí dotýkat se konce vodiče připojeného k pinu nebo se třeba i dotknout přímo vývodu mikrokontroléru kovovým hrotem; pro větší spolehlivost v praxi je lepší, když dotyková ploška má přibližně plochu 1 cm<sup>2</sup>. Mez rozhodnutí (v našem případě 100) je třeba podle konkrétních podmínek upravit.

#### REM dotykové ovládní - Picaxe 08M2

```
start:
touch 4,b0
if b0>100 then high 1 else low 1 endif
goto start
```

(Pokračování příště)

Obr. 27. Zapojení Picaxe pro testování dotykového ovládní

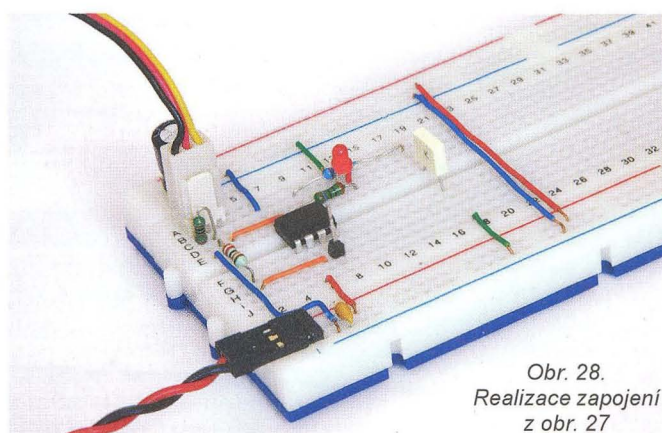
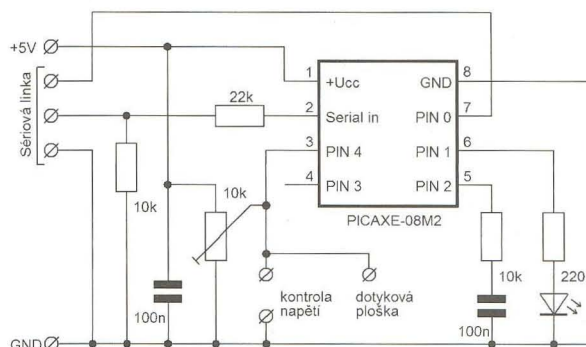

Obr. 28. Realizace zapojení z obr. 27



# Směrnost a zisk antén (1)

Jindra Macoun, OK1VR

Mezi autory „anténních“ dotazů a připomínek patří i taci, kteří si chtějí ujasnit základní vlastnosti, aby pak lépe porozuměli praktickým anténním aplikacím a dokázali je odborněji posoudit. Většinou nemají v úmyslu s anténami experimentovat, ale jde jim spíše o podrobnější, popř. názornější výklad některých otázek, které se při obvyklých konstrukčních popisech antén již nezmiňují. Četné dotazy tohoto druhu se týkají zejména zisku a směrnosti antén. Jsou poplatně rozšířenému názoru, že „nejlepším zesilovačem je anténa“, jejíž zisk nakonec odstraní všechny potíže při příjmu nebo radiokomunikaci na různých kmitočtových pásmech. Proto se směrností a ziskem zabývá tento článek.

U antén nás především zajímají jejich **zářivé** (zisk, směrnost, diagramy záření) a **napájecí** (impedance, příčpusobené – ČSV) **vlastnosti**, bez ohledu na to, zda jde o antény přijímací nebo vysílací. Obecně se snadněji popisují a vysvětlují jako vlastnosti antén vysílacích.

Následný výklad o **směrnosti a zisku antén** probereme v několika kapitolách. Vždy se uvažuje zisk vlastní antény, který nezahrnuje zisk eventuálních integrovaných elektronických obvodů (zesilovačů). Katalogové údaje antén totiž někdy oba zisky sčítají. Pokud není uvedeno jinak, jsou uvažované antény ve volném prostoru, takže uváděné vlastnosti nejsou ovlivňovány blízkým okolím a zemí.

## Směrnost antény

Zabýváme-li se ziskem antény, uvažujeme zpravidla anténu směrnost. **Směrnost** je zářivá vlastnost antény vysílat nebo přijímat elmag. vlny s různou intenzitou v závislosti na směru. Většinou jde o **směrnost antény jednosměrné**, vyzařující převážnou část své energie **hlavním lalokem diagramu záření** (nebo také **vyzařovacího diagramu**). Hlavní lalok také nazýváme **hlavním svazkem**. Jeho osa je orientována směrem k maximu intenzity záření.

Číselným vyjádřením směrnosti je **činitel směrnosti – D** (z angl. Directivity) jako poměr intenzit záření, tzn. vyzářeného (přijátého) v výkonu do (z) jednoho směru, k intenzitě vyzářené (přijaté) do (z) celého sférického prostoru.

Činitel směrnosti je tedy prostě číslo, které odpovídá **poměru velikosti sférických ploch, ozářených všesměrovou a směrnostou anténou**. Čím menší plochu bude tedy daná (směrnost) anténa ozářovat, tím větší bude poměr obou ozářených ploch a tím větší bude činitel směrnosti D. Obě antény při tom vyzařují stejný výkon. Směrnost antény prostě koncentruje výkon do jediného směru na úkor směru ostatních.

**Všesměrovou anténou**, zářící rovnoměrně do celého sférického prostoru, je tzv. **izotropický zářič**, což je anténa vztahná (referenční), ale zároveň hypotetická, nereálná. Směrnost pak definuje přesněji výraz **absolutní činitel směrnosti – D<sub>i</sub>**.

Pro výpočet, či spíše odhad směrnosti se předpokládá, že sférickou plochu, ozářenou uvažovanou směrnostou anténou, definuje a vymezuje **prostorový úhel záření**, ve kterém intenzita záření klesá z maxima na polovinu vyzářeného (přijátého) výkonu, tzn. o 3 dB. Obsah (i tvar) této sférické plochy přibližně určují **úhly záření** (nazývané také **úhly polovičního výkonu**, popř. **vyzařovací úhly**) ve dvou navzájem kolmých rovinách. Známe je z anténní praxe jako parametry, stručně charakterizující **diagramy záření (vyzařovací diagramy)** ve dvou rovinách.

Obsah obou sférických ploch můžeme vyjádřit ve čtverečných stupních [(°)<sup>2</sup>] nebo v obloukové míře, ve steradiánech [sr]. Steradián je jednotka prostorového úhlu. Je definována jako prostorový

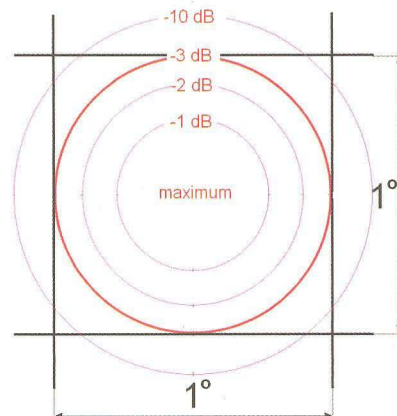

Obr. 2. Znázorňuje jeden čtverečný sférický stupeň, tzn. 1/41 253. část celé sférické plochy. Vepsané (červené) kružnice ohraničují úroveň ozáření sférické plochy jednostupňovým symetrickým kuželovým svazkem. Kruhovité sférické plochy není ve skutečnosti ozářena rovnoměrně, protože v rozsahu úhlu záření, který ozářované plochy vymezuje, se úroveň ozáření snižuje z maxima na polovinu, resp. o 3 dB, a pak tuto plochu s nižší úrovní dále přezářuje. Skutečný zisk je proto menší než vypočtený podle vzorců (5) nebo (6)

úhel, který vymezí ze středu na jednotkové kouli jednotkovou plochu, resp. na kouli o poloměru r plochu r<sup>2</sup>. Jeden radián (rad) odpovídá středovému úhlu kruhového oblouku, jehož délka se shoduje s poloměrem tohoto oblouku. Tento středový úhel činí 57,3°.

Pro výpočet povrchu, resp. obsahu V (z angl. Volumen) ozářené plochy vycházíme z obloukové délky kružnice na sférické ploše.

Délka celé kružnice:

$$2\pi \text{ rad} = 360^\circ$$

Jeden obloukový stupeň:

$$2\pi/360^\circ \text{ rad} = \pi/180^\circ \text{ rad}$$

Jeden sférický (čtverečný) stupeň:

$$(\pi/180^\circ)^2$$

Obsah V celé sférické plochy:

$$V = 4\pi(\pi/180^\circ)^2 = 41\,253 \text{ sférických čtverečných stupňů} \quad (1)$$

Výše definovaný činitel směrnosti D<sub>i</sub> jako poměr ploch ozářených všesměrovou a směrnostou anténou pak vyčíslíme ze vzorce

$$D_i = 41\,253/\Theta_{3E}\Theta_{3H} \quad (2)$$

kde  $\Theta_{3E}$  a  $\Theta_{3H}$  jsou úhly záření (úhly polovičního výkonu) uvažované směrnost antény ve dvou vzájemně kolmých rovinách. Jejich součin je vlastně rozměrem plochy ozářené směrnostou anténou.

Pokud by tato směrnost anténa ozářovala celým svým výkonem rovnoměrně jen jeden čtverečný stupeň ( $\Theta_{3E} = \Theta_{3H} = 1^\circ$ ), pak by její činitel směrnosti byl právě

$$D_i = 41\,253/1 = 41\,253$$

Obsah celé sférické plochy lze vypočíst jednodušeji ze vzorce

$$V = 4\pi(57,3^\circ)^2 = 41\,253 \quad (3)$$

**Pozn.:** Číslo 41 253 nám pomáhá odhadnout směrnost antén, ale jinak se s ním v anténní praxi nesetkáváme.

Populárnější je v astronomii, kde se sférických stupňů používá při orientaci na nebeské sféře. Definují např. plochu souhvězdí nebo jiných astronomických

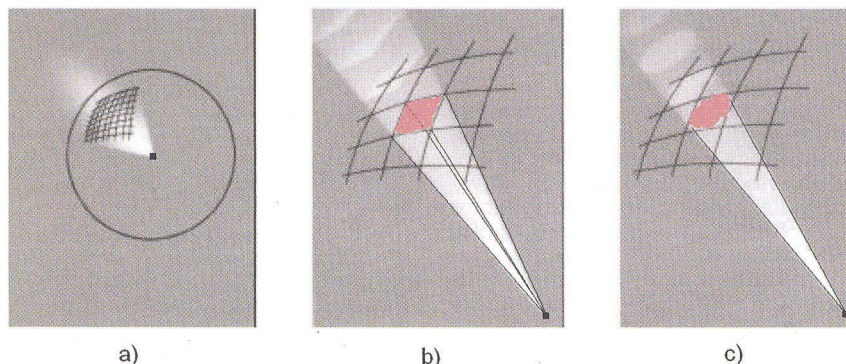

Obr. 1. a) Výkonový tok, resp. ozáření části sférické (kulové) plochy směrnost anténou; b) ozáření jednoho čtverečného stupně sférické plochy nereálným jednostupňovým „jehlanovým“ svazkem; c) ozáření kruhové sférické plochy, vepsané do jednoho čtverečného stupně, jednostupňovým kuželovým svazkem směrnost antény. Obecně je ozářená plocha vymezena prostorovým tvarem (3D) diagramu záření, který je stručně definován úhly záření ve dvou navzájem kolmých rovinách



objektů. Např. zdánlivý průměr Slunce nebo Měsíce činí při pohledu ze Země přibližně  $0,5^\circ$ . Čtyři úplňky tak pokryjí jeden sférický stupeň, takže pro pokrytí celé nebeské sféry bychom jich potřebovali  $4 \times 41\,253 = 165\,012$ . Kdo by to řekl?

## Zisk antény

Číselně vyjádřená směrovost  $D$  se jako anténní parametr v praxi neuvádí. Obecně se poměr výkonů obvykle vyjadřuje logaritmičticky, tzn. v dB. Ostatně v našem případě se také jedná o poměr výkonů dopadajících na ozařované plochy. V anténní praxi se proto směrovost vyjadřuje logaritmičticky jako **zisk  $G$  (Gain)** v dB. Ten ovšem nezahrnuje žádné další ztráty (nepřízůsobením, materiálem apod.), se kterými je třeba u každé antény počítat. Přibližuje se však zisku antény přízůsobením.

Vzorec pro přibližný zisk  $G_i$  bezeztrátové směrové antény proti izotropickému zářiči lze tedy vyjádřit tímto výrazem:

$$G_i = 10 \log 41\,253 / \Theta_{3E} \Theta_{3H} \quad (4)$$

Např. směrovost  $D = 41\,253$  výše uvedeně antény s jednostupňovým úhlem záření vyjádřená v dB se tak stává ziskem

$$G_i = 10 \log 41\,253 / 1^2 = 46 \text{ dBi} \quad (5)$$

Reálná platnost čísla 41 253 předpokládá rovnoměrné ozaření jednoho čtvercového stupně prakticky nerealizovatelným prostorovým „jehlancovým“ svazkem záření (obr. 1b). Prostorový (3D) diagram záření jednosměrných antén má obvykle kuželovitý tvar. V ideálním případě ozařuje kruhovou nebo elipsovitou plochu, „vepsanou“ do čtvercového nebo obdélníkového tvaru, definovaného oběma úhly záření.

Přesnější údaj o směrovém zisku odvozený z jednostupňového diagramu záření vychází z předpokladu, že vyzářený výkon prochází touto kruhovou plochou vepsanou do čtvercové plochy, která je přibližně o 21 % menší (obr. 1c). Přibližný směrový zisk by pak měl být poněkud vyšší a měl by činit

$$G_i = 10 \log 52\,525 / \Theta_{3E} \Theta_{3H} \quad (6)$$

za předpokladu, že všechny vyzářený výkon prochází uvedenou kruhovou sférickou plochou.

Při ideálním jednostupňovém svazku by to mohlo být až 47,2 dB.

V praktických anténních aplikacích však nemají diagramy záření ideální tvar (nehledě na postranní laloky), který snižuje záření v hlavním laloku průměrně o 40 až 55 %. Většinou jsou také rotačně asymetrické, s neshodným úhlem záření v obou polarizačních rovinách.

Proto se pro odhad zisku počítá spíše s výrazy

$$G = 10 \log 29\,000 / \Theta_{3E} \Theta_{3H} \quad \text{až} \quad 10 \log 25\,000 / \Theta_{3E} \Theta_{3H} \quad (7)$$

Úhly  $\Theta_{3E}$  a  $\Theta_{3H}$  v tomto případě platí také pro malou a velkou poloosu asymetrického (elipsovitého) kuželového svazku.

Jak bylo již uvedeno, nejsou vypočtené zisky zcela přesné, přestože se nepředpokládá významnější úroveň záření mimo hlavní lalok (mimo vyzářovací úhly).

S přihlédnutím k obtížím při vlastním měření zisku však podávají užitečné informace i v současné době, kdy lze určit zisk antén velmi přesně při jejich modelování.

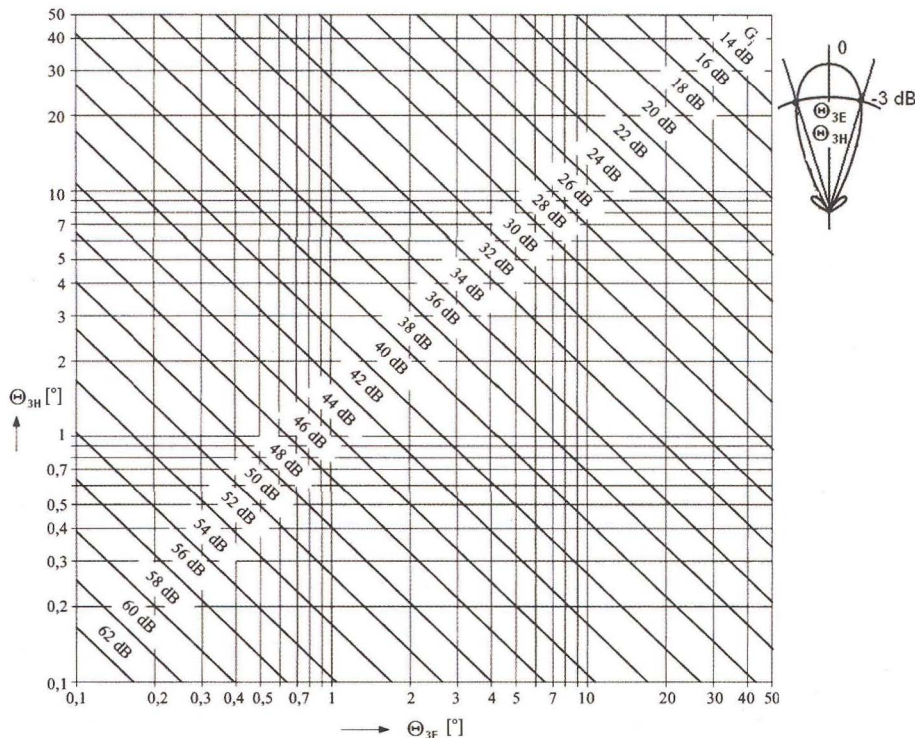

Obr. 3. Nomogram pro přibližné určení zisku antény z úhlu záření (příjmu)  $0,2^\circ$  až  $50^\circ$  ve dvou navzájem kolmých rovinách. Zpravidla jsou to roviny E a H, rovnoběžné s elektrickými a magnetickými složkami elmag. pole antény. Skutečný zisk je proti odečtenému spíše menší. Reálnost odečtených zisků stoupá u užších svazků

## Odhad zisku směrové antény

Protože je výhodné mít jednoduchou praktickou pomůcku k rychlému určení směrovosti, resp. zisku antén, jsou výše zmíněné vztahy podkladem pro různé grafy, vyjadřující závislost směrovosti nebo zisku na tvaru vyzářovací charakteristiky. I když neposkytují zcela přesné údaje, jsou často věrohodnější než přímá měření zisku.

Často publikovaný graf zisku z úhlu záření (obr. 3) je dobrou pomůckou při vzájemném porovnávání různých antén s větším ziskem [1].

Dokládá to i tab. 1 (bude v 2. části), kde jsou porovnávány zisky několika typických směrových antén, stanovené modelováním, s údaji odečtenými z grafu, popř. vypočtenými podle výše uvedených vzorců (6, 7).

## Odhad zisku všesměrové antény

Jde o antény, jejichž (směrové) záření je soustředěno jen do jedné, obvykle vertikální roviny, zatímco v horizontální rovině září všesměrově. Jsou to např. televizní vysílací antény, základnové antény mobilních operátorů, antény přístupových WiFi bodů apod.

Zatímco u směrových, přesněji jednosměrných antén můžeme použít pro odhad směrovosti, resp. zisku výše uvedené jednoduché vztahy, popř. grafu na obr. 3, tak pro všesměrovou anténu podobné jednoduché vztahy běžně dostupné nejsou.

Diagram záření ve vertikální rovině, který je určujícím pro jejich zisk, lze nicméně aproximovat jednoduchou funkcí, jejíž integraci pak lze získat odpovídající

směrovost, resp. zisk, a to opět jako funkci úhlu  $\Theta$ , udávajícího šířku svazku v jedné, obvykle svislé rovině. Při vertikálně polarizované anténě je to rovina H. Lze tedy počítat, že

$$G_{\text{dBi}} = 10 \log (191 \sqrt{0,818 + 1/\Theta} - 172,4) \quad (8)$$

Pro prakticky zajímavý interval úhlu záření ve svislé rovině dává tento vztah výsledky, které jsou ve velmi dobré shodě s teoreticky vypočtenou křivkou na obr. 4 [2].

## Literatura

[1] Procházka, M.: Antény, encyklopedická příručka. 3. rozšířené vydání, BEN – technická literatura, Praha 2005.

[2] Pozar, D.: Directivity of omnidirectional antennas. IEEE Trans. AP 35. 1993, č. 5, s. 50 – 51.

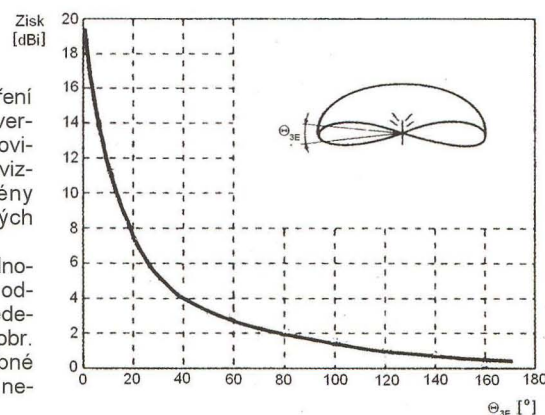

Obr. 4. Zisk všesměrové antény v závislosti na úhlu záření ve svislé rovině. Platí v podmínkách volného prostoru, tzn. bez vlivu země



# Světla a zvuk

Rubrika pro zájemce o zvukovou a světelnou techniku

## Jednoduché monolitické zesilovače

Alan Kraus

Při návrhu koncového zesilovače malého až středního výkonu máme v podstatě možnost volby mezi diskretním a integrovaným řešením. Na rozdíl od zesilovačů s výstupními výkony nad 100 W lze pro nižší výstupní výkony s výhodou použít právě monolitické obvody. Na trhu je široká řada typů s výkonovým rozpětím od stovek mW až po 100 W. Přitom mnoho z nich dosahuje velmi dobrých technických parametrů. Nespornou výhodou monolitického řešení je též jednoduchost a dobrá reprodukovatelnost zapojení. V tomto čísle PE-AR si představíme několik nejběžnějších typů. Většina zapojení vychází z katalogových listů výrobce.

### Stereofonní sluchátkový zesilovač s LM4881

Obvod LM4881 od firmy National Semiconductor je stereofonní sluchá-

kový zesilovač, schopný dodávat výstupní výkon až 200 mW při zkreslení do 0,1 % a napájecím napětím +5 V do zátěže 8 Ω. Je proto vhodný zejména pro zařízení napájené z baterií nebo

napětím +5 V z USB zásuvky osobního počítače. Další výhodou obvodu je implementování funkce shutdown bez jakýchkoliv rušivých projevů na výstupu. Proudový odběr při režimu shutdown je pouze 0,7 μA. Obvod je vhodný i pro prostorově náročné aplikace, neboť se dodává jak v klasickém pouzdře DIP8, tak i v provedení pro povrchovou montáž SOP a MSOP.

Schéma zapojení sluchátkového zesilovače je na obr. 1. Výhodou obvodu LM4881 je minimum požadovaných externích součástek. S výjimkou dvojice vstupních, výstupních a blokovacích kondenzátorů zapojení obsahuje pouze čtyři rezistory ve zpětné vazbě. Celý modul sluchátkového zesilovače je navržen na jednostranné desce s plošnými spoji o rozměrech 28 x 36 mm. Deska plošných spojů ze strany spojů (BOTTOM) je na obr. 2 a rozložení součástek na desce s plošnými spoji je na obr. 3. Vstupy, výstupy i napájení je vyvedeno na jednořadovou úhlovou lámací lištu, pomocí které je možné modul zapájet do další desky spojů jako součást většího zařízení. V případě požadavku na ještě menší rozměry lze celé zapojení realizovat se součástkami v provedení SMD. Také obvod LM4881 se dodává i v pouzdru SO8.

### Seznam součástek pro zesilovač s LM4881

#### Rezistory

R1, R2	20 kΩ
R3, R4	47 kΩ

#### Kondenzátory

C1, C3	0,47 μF/50 V
C2, C5	1 μF/50 V
C4, C6	1000 μF/10 V

#### Polovodičové součástky

IC1	LM4881
Ostatní	
J1	PHDR-10

### Stereofonní zesilovač s obvodem LM386

Obvod LM386 od firmy National Semiconductor je určen jako koncový stupeň pro nízké aplikace s bateri-

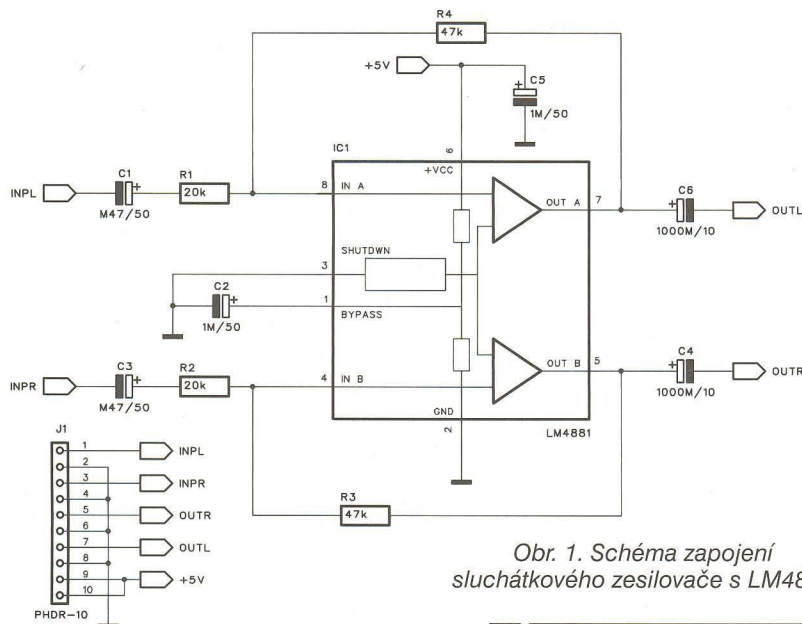

Obr. 1. Schéma zapojení sluchátkového zesilovače s LM4881

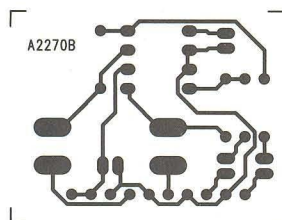

Obr. 2. Deska spojů ze strany spojů

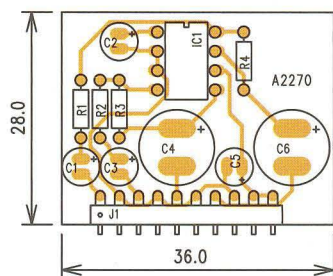

Obr. 3. Rozložení součástek na desce s plošnými spoji.



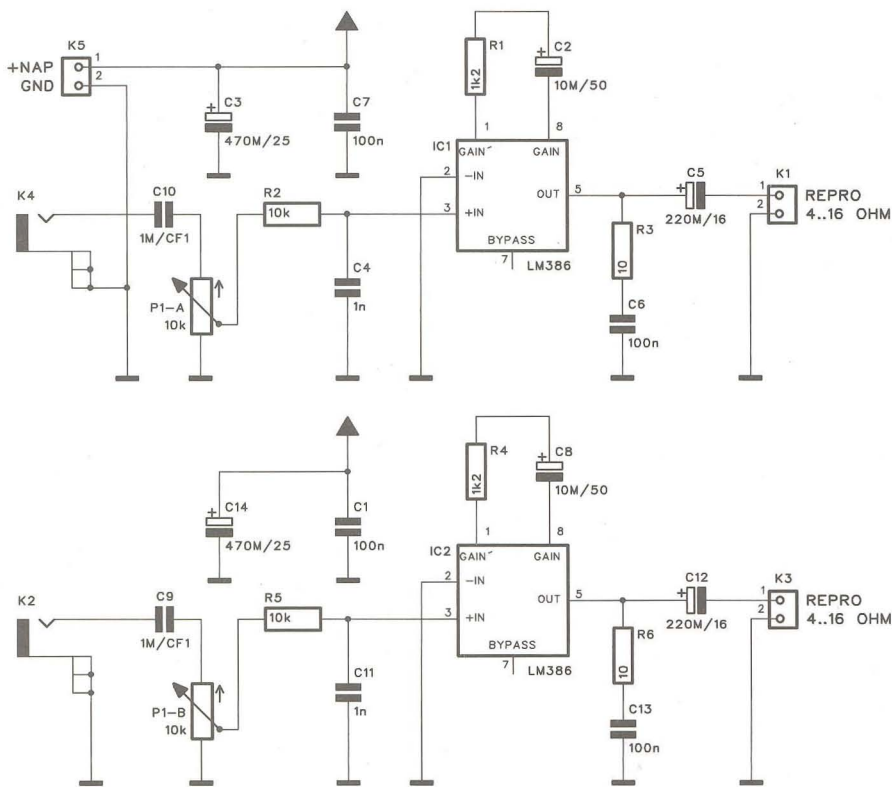

Obr. 4. Schéma zapojení zesilovače s obvody LM386

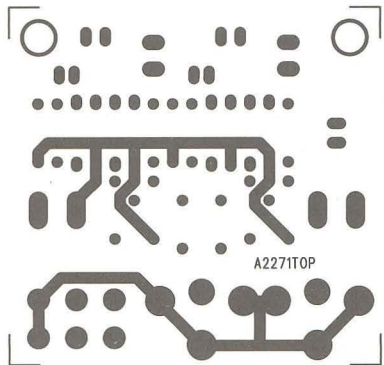

Obr. 5. Deska spojů zesilovače s LM386 ze strany součástek

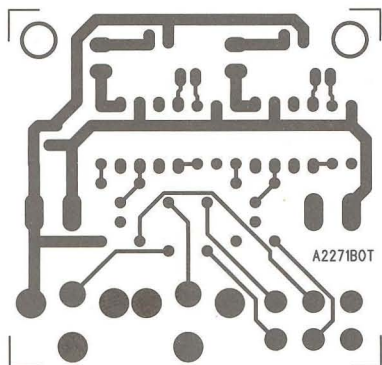

Obr. 6. Deska spojů zesilovače s LM386 ze strany spojů

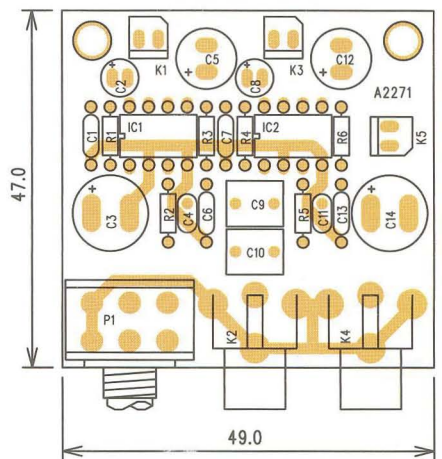

Obr. 7. Rozložení součástek na desce zesilovače s LM386

ovým napájením (do +15 V) a výstupním výkonem až 1,25 W. Obvod má interně nastavené zesílení na 20, které lze externí RC kombinací měnit v rozsahu od 20 až do 200. Zapojení opět vyžaduje pouze minimum externích součástek. Schéma zapojení stereofonního zesilovače s dvojicí obvodů LM386 je na obr. 4. Za vstup-

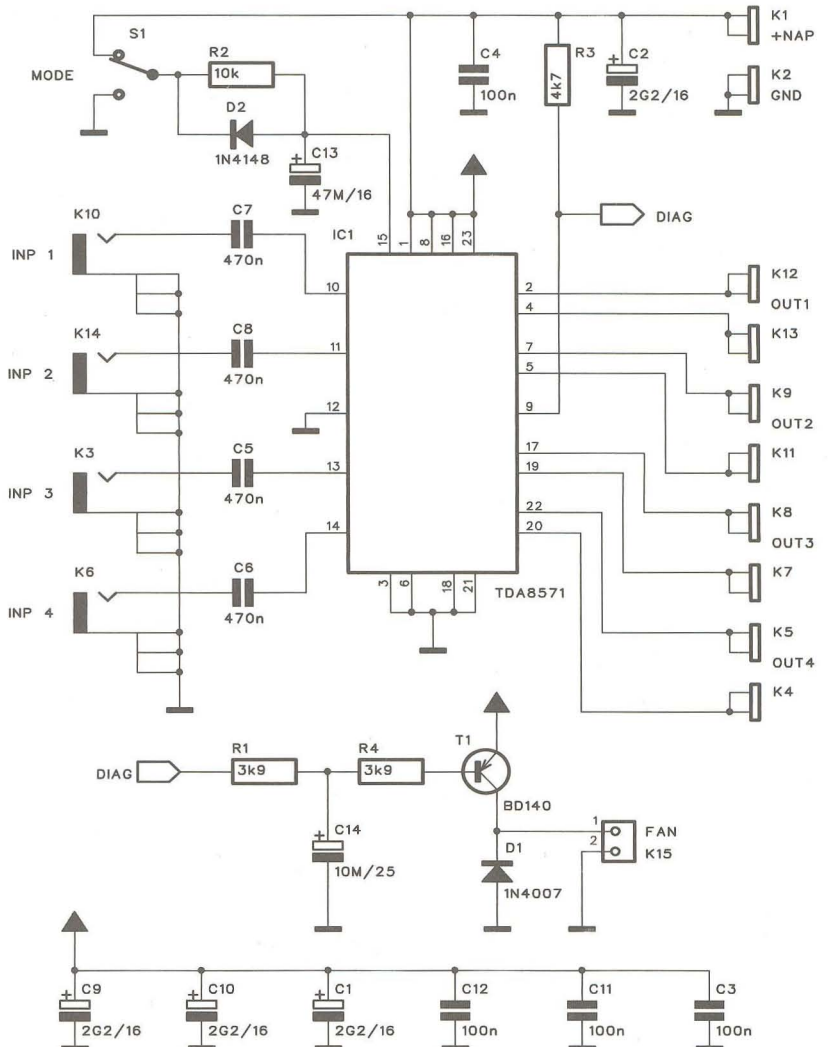

Obr. 8. Schéma zapojení zesilovače s obvodem TDA8571



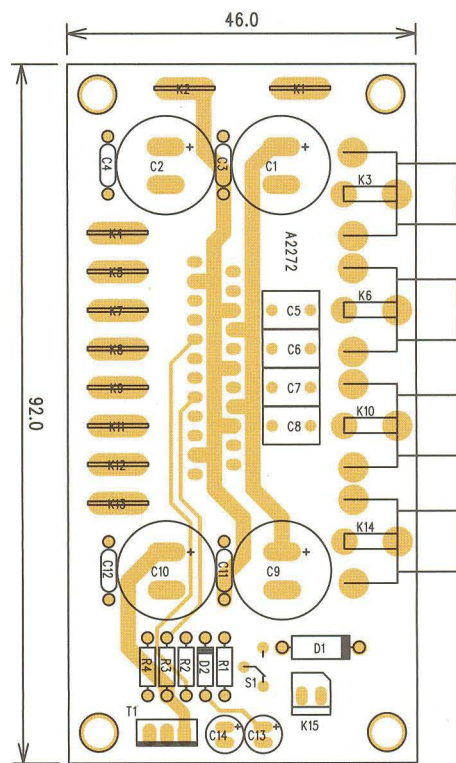
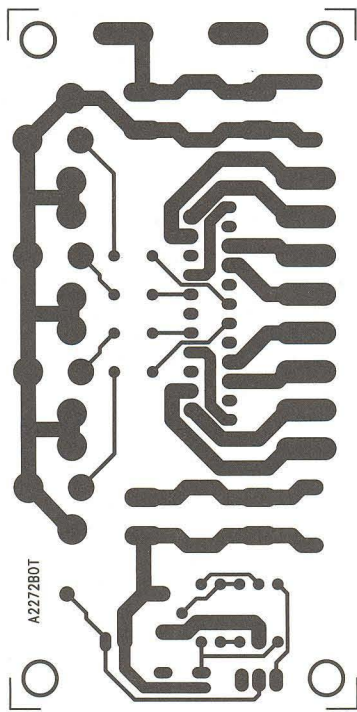
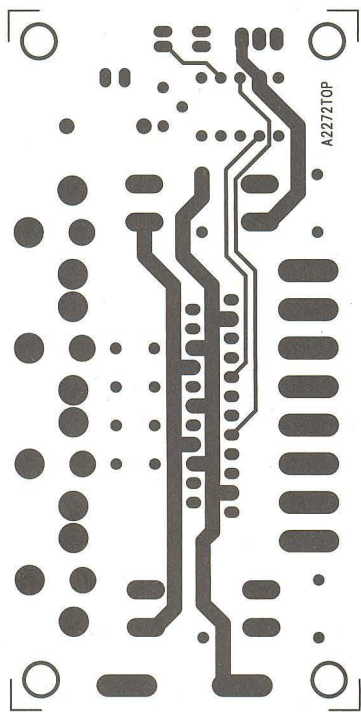

Obr. 9, 10 a 11. Deska spojů zesilovače s obvodem TDA8571 a rozložení součástek na desce s plošnými spoji

ními konektory cinch je stereofonní potenciometr hlasitosti P1, z jehož běžce je přes rezistor R2 signál přiveden na vstup obvodu LM386. Na výstupu je RC člen R3, C6 (R6, C13) a výstupní konektory K1 a K3. Obvod je určen pro buzení sluchátek nebo reproduktorů s impedancí 4 až 16 Ω. Zesilovač je navržen na dvoustranné desce s plošnými spoji o rozměrech 47 x 49 mm. Deska spojů je na obr. 5 a 6, rozložení součástek na desce s plošnými spoji je na obr. 7.

### Seznam součástek pro zesilovač s obvody LM386

#### Rezistory

R1, R4	1,2 kΩ
R2, R5	10 kΩ
R3, R6	10 Ω
P1	P16S-10 kΩ

#### Kondenzátory

C1, C6, C7, C13	100 nF
C2, C8	10 μF/50 V
C3, C14	470 μF/25 V
C4, C11	1 nF
C5, C12	220 μF/16 V
C9, C10	1 μF/CF1

#### Polovodičové součástky

IC1, IC2	LM386
Ostatní	
K1, K3, K5	PSH02
K2, K4	CP560

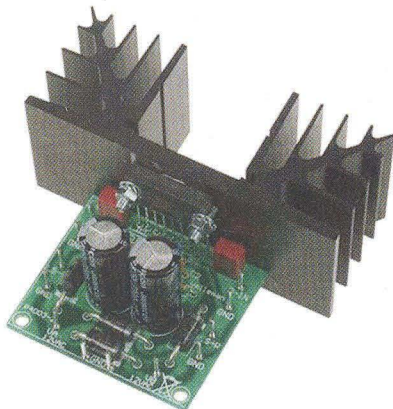

Obr. 12. Ukázka řešení zesilovače s obvodem TDA8571

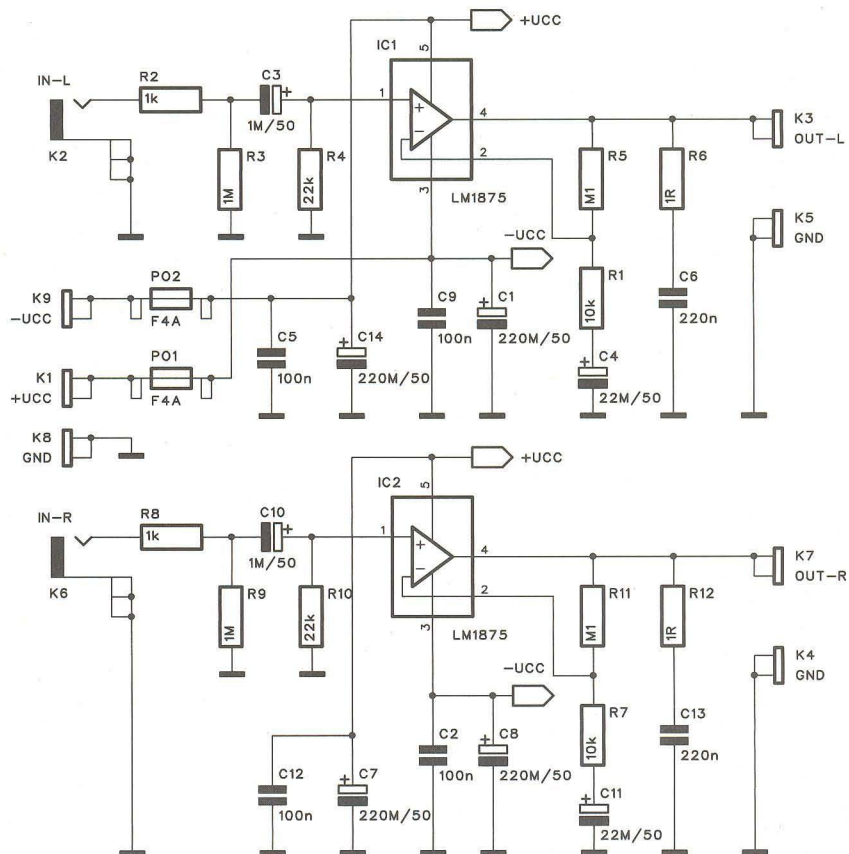

Obr. 13. Schéma zapojení zesilovače s obvody LM1875



## Čtyřkanálový zesilovač s obvodem TDA8571

Obvod TDA8571 je určen především jako čtyřkanálový koncový zesilovač pro autorádia s výstupním výkonem až 4x 40 W. S výjimkou oddělovacích kondenzátorů na vstupech prakticky nevyžaduje žádné další externí součástky. Každý reproduktorový výstup je zapojen do můstku, takže ani při nesymetrickém napájení nepotřebuje výstupní kondenzátory. Schéma zapojení zesilovače s obvodem TDA8571 je na obr. 8. Vstupy jsou osazeny konektory cinch, výstupy mají konektory faston. Z důvodu poměrně značného výstupního výkonu má obvod spínač ventilátoru chlazení, který je odvozen od výstupu DIAG. Zesilovač je navržen na dvoustranné desce s plošnými spoji o rozměrech 92 x 46 mm. Deska s plošnými spoji je na obr. 9 a 10, rozložení součástek na desce s plošnými spoji je na obr. 11. Pozor při osazování! Obvod TDA8571 je zapájen ze spodní strany desky kvůli snazší montáži na chladič.

### Seznam součástek pro zesilovač s TDA8571

#### Rezistory

R1, R4	3,9 kΩ
R2	10 kΩ
R3	4,7 kΩ

#### Kondenzátory

C1, C2, C9, C10	2200 μF/16 V
C3, C4, C11, C12	100 nF
C5, C6, C7, C8	470 nF
C13	47 μF/16 V
C14	10 μF/25 V

#### Polovodičové součástky

D1	1N4007
D2	1N4148
IC1	TDA8571
T1	BD140

#### Ostatní

K1, K2, K4, K5, K7 až K9, K11 až K13	FASTON
K15	PSH02
K3, K6, K10, K14	CP560
S1	PREP-PCB

## Stereofonní zesilovač s obvody LM1875

Obvod LM1876 od firmy National Semiconductor s výstupním výkonem 20 W (případně až 30 W) a velmi nízkým harmonickým zkreslením 0,015 % je určen pro kvalitní nf zesilovače středního výkonu. Výkonová šířka pásma je až 70 kHz. Obvod je určen

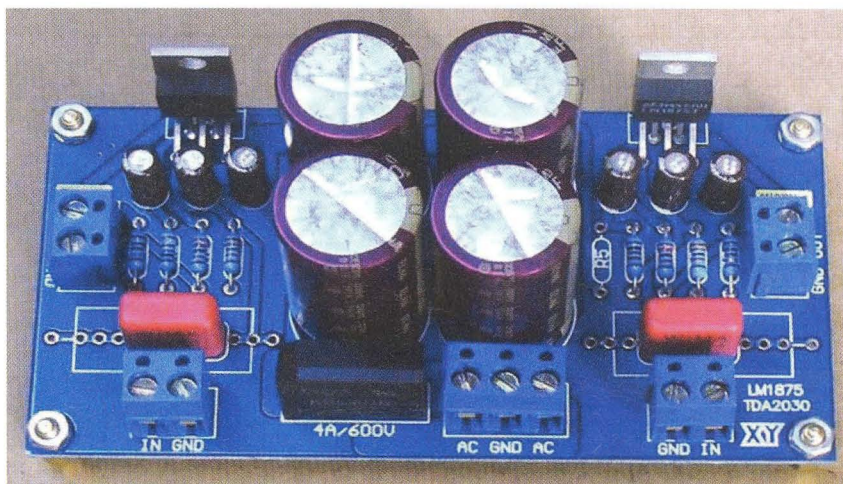

Obr. 14. Příklad řešení zesilovače s obvodem LM1875

pro symetrické napájecí napětí, při kterém vyžaduje pouze minimum externích součástek. Schéma zapo-

jení stereofonního zesilovače s dvojicí obvodů LM1876 je na obr. 13. Oba vstupy jsou osazeny konektory

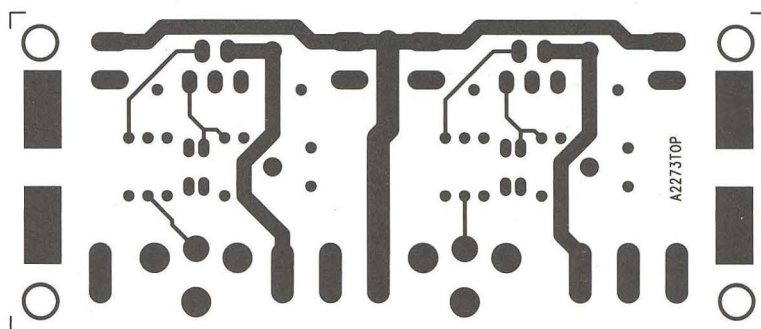

Obr. 15. Deska spojů zesilovače s obvodem LM1875 ze strany součástek

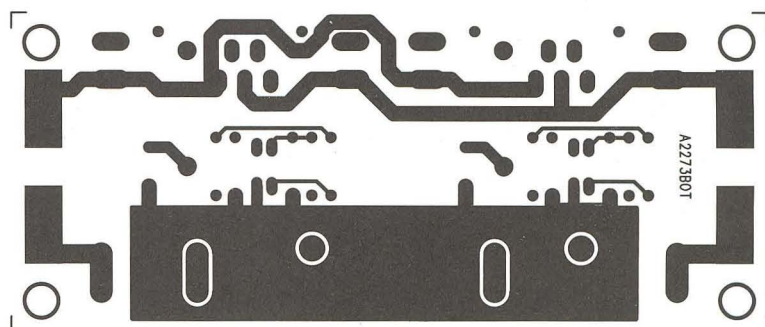

Obr. 16. Deska spojů zesilovače s obvodem LM1875 ze strany spojů

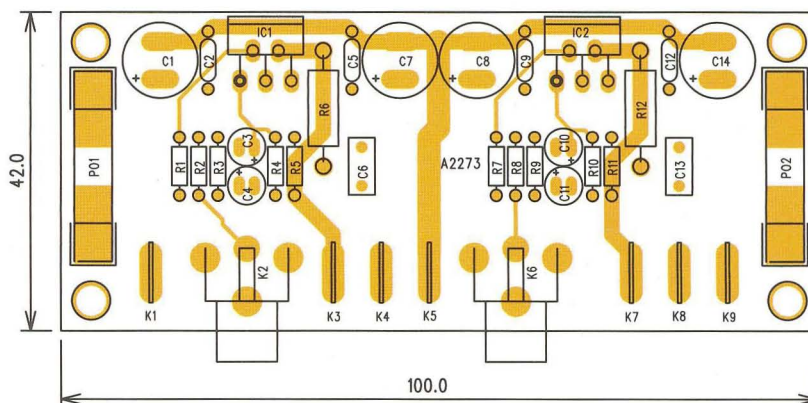

Obr. 17. Rozložení součástek na desce zesilovače s obvodem LM1875



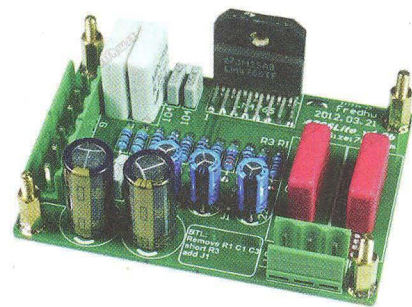
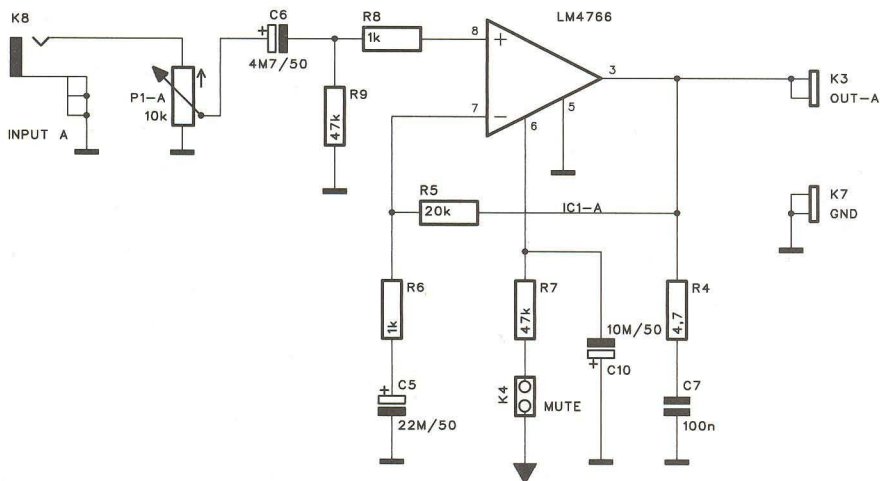

Obr. 20. Ukázka zesilovače s obvodem LM4766

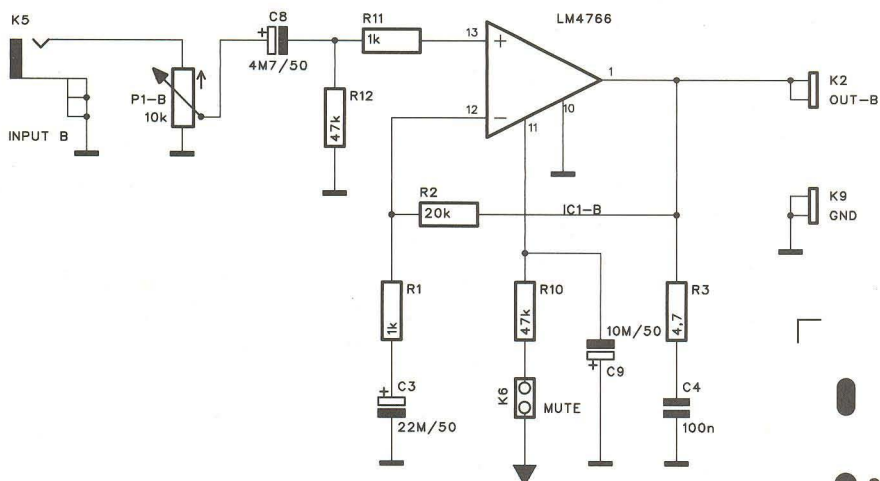

cinch, na výstupu jsou opět konektory faston. Na vstupu je oddělovací kondenzátor a obě napájecí napětí jsou blokována dvojicí keramického a elektrolytického kondenzátoru. Zesilovač je navržen na dvoustranné desce s plošnými spoji o rozměrech 100 x 42 mm. Deska s plošnými spoji zesilovače je na obr. 15 a 16, rozložení součástek na desce zesilovače je na obr. 17. Maximální napájecí napětí je  $\pm 30$  V, v případě nesymetrického napájení až 74 V.

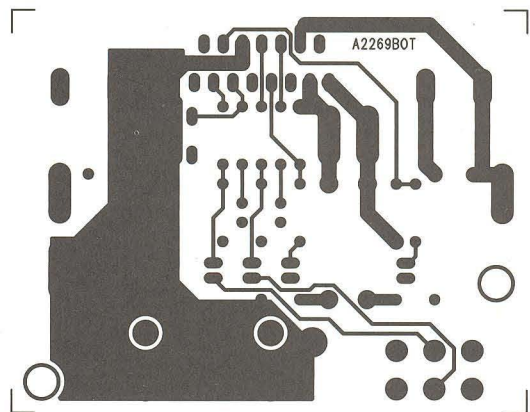
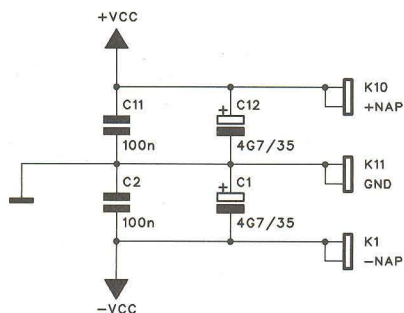

Obr. 21. Deska spojů zesilovače s obvodem LM4766 ze strany spojů (BOTTOM)

Obr. 18. Schéma zapojení stereofonního zesilovače s obvodem LM4766

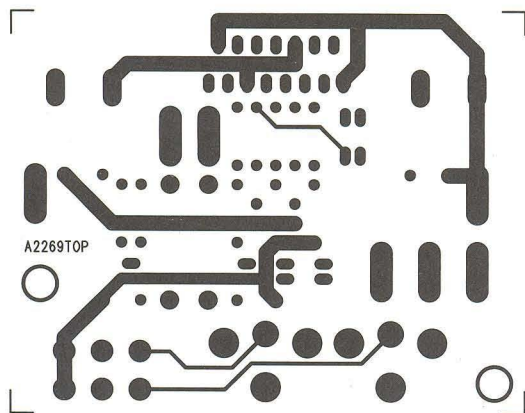

Obr. 19. Deska spojů zesilovače s obvodem LM4766 ze strany součástek (TOP)

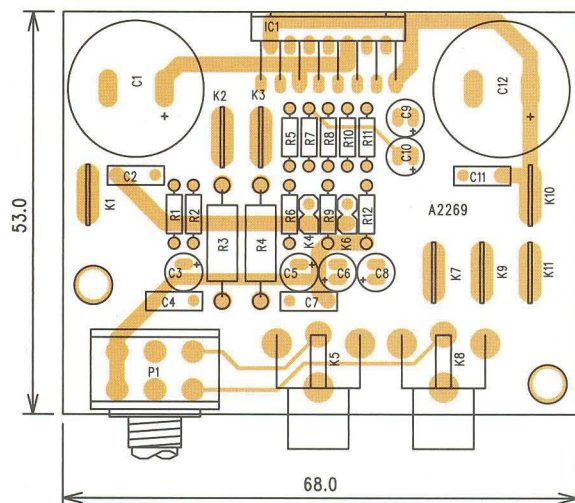

Obr. 22. Rozložení součástek na desce zesilovače s obvodem LM4766



## Seznam součástek pro zesilovač s LM1875

### Rezistory

R1, R7	10 kΩ
R2, R8	1 kΩ
R3, R9	1 MΩ
R4, R10	22 kΩ
R5, R11	100 kΩ
R6, R12	1 Ω

### Kondenzátory

C1, C7, C8, C14	220 μF/50 V
C2, C5, C9, C12	100 nF
C3, C10	1 μF/50 V
C4, C11	22 μF/50 V
C6, C13	220 nF

### Polovodičové součástky

IC1, IC2	LM1875
----------	--------

### Ostatní

K1, K3 až K5, K7 až K9	FASTON
K2, K6	CP560
PO1, PO2	POJ F 4 A

## Stereofonní zesilovač s obvodem LM4766

Obvod LM4766 od firmy National Semiconductor je kvalitní dvoukanalový koncový zesilovač s výstupním výkonem 2x 40 W. Obvod má integrovanou většinu běžných ochran. Obvod má velmi nízký vlastní šum pouze 2 μV a zkreslení pod 0,06 % při jmenovitém výstupním výkonu.

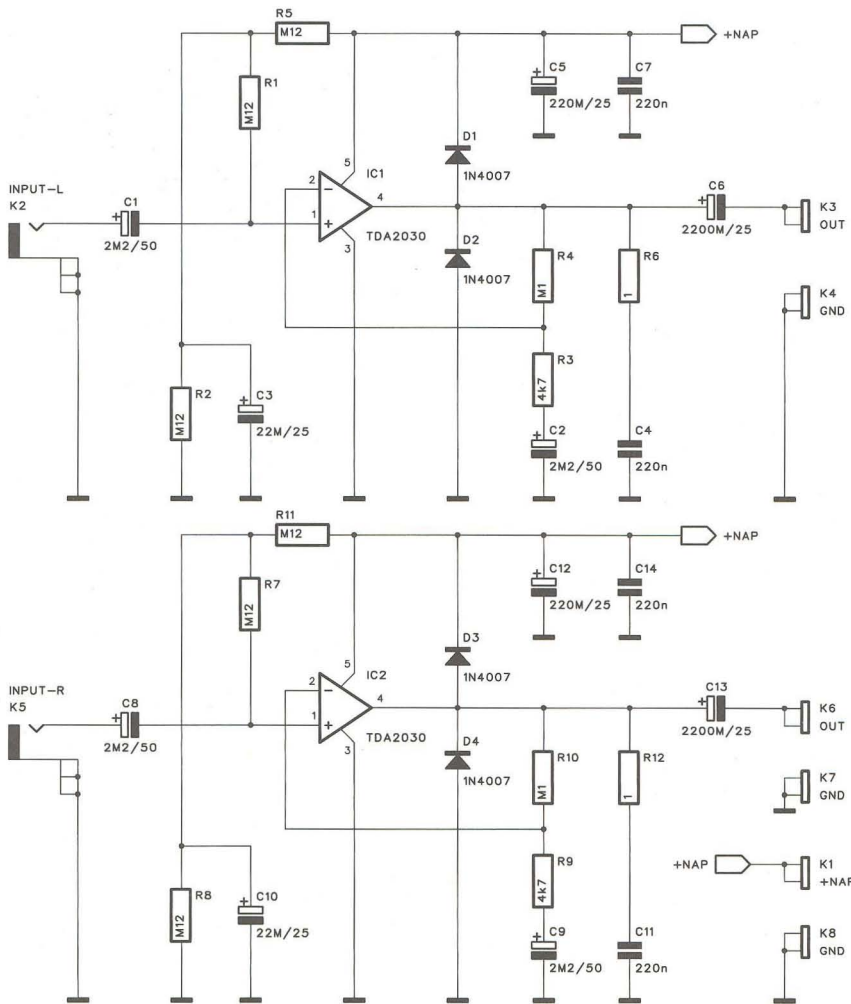

Obr. 23. Schéma zesilovače s obvody TDA2030

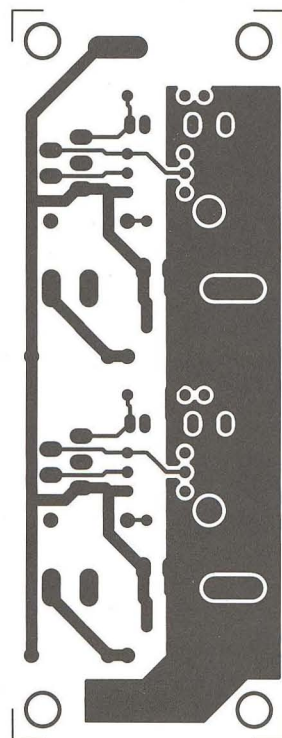
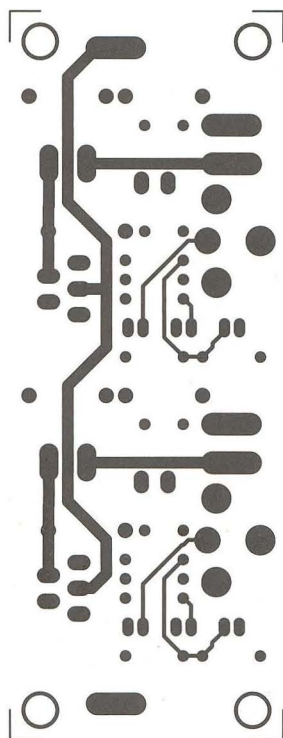

Obr. 24, 25 a 26. Deska s plošnými spoji zesilovače s obvody TDA2030 a rozložení součástek na desce s plošnými spoji

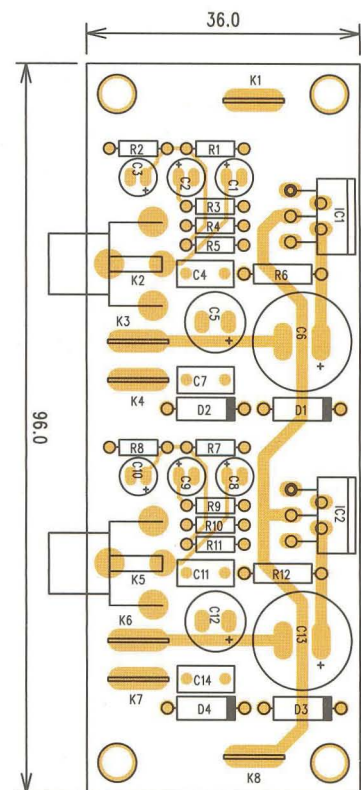



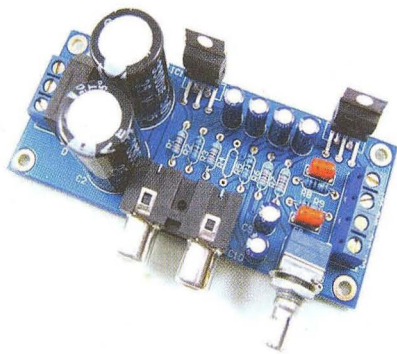

Obr. 27. příklad řešení zesilovače s obvodů TDA2030

Schéma zapojení zesilovače je na obr. 18. Obvod je navržen pro symetrické napájecí napětí až  $\pm 30$  V. Vstupní signál je z konektorů cinch přiveden na potenciometr hlasitosti P1. S výjimkou vstupního oddělovacího kondenzátoru, blokovacích kondenzátorů a rezistorů ve zpětné vazbě nevyžaduje žádné další součástky. Obvod je navržen na dvoustranné desce s plošnými spoji o rozměrech 68 x 53 mm. Deska s plošnými spoji je na obr. 19 a 21, rozložení součástek na desce s plošnými spoji je na obr. 22.

### Seznam součástek pro zesilovač s LM4766

#### Rezistory

R1, R6, R8, R11	1 k $\Omega$
R2, R5	20 k $\Omega$
R3, R4	4,7 $\Omega$
R7, R9, R10, R12	47 k $\Omega$
P1	P16S-10 k $\Omega$

#### Kondenzátory

C1, C12	4700 $\mu$ F/35 V
C2, C4, C7, C11	100 nF
C3, C5	22 $\mu$ F/50 V
C6, C8	4,7 $\mu$ F/50 V
C9, C10	10 $\mu$ F/50 V

#### Polovodičové součástky

IC1 LM4766

#### Ostatní

K1 až K3, K7, K9 až K11	FASTON
K4, K6	JUMP2
K5, K8	CP560

### Stereofonní zesilovač s obvodem TDA2030

Monolitický zesilovač TDA2030 dnes patří již ke klasickým koncovým zesilovačům s nespočetnou řadou aplikací. Je určen pro napájecí napětí až  $\pm 18$  V nebo  $+36$  V v nesymetrickém zapojení s výstupním výkonem 14 W. Typické harmonické zkreslení se po-

hybuje v řádu desetin procenta. Schéma zapojení stereofonního zesilovače s dvojicí obvodů TDA2030 je na obr. 23. V zapojení je použito nesymetrické napájení. To vyžaduje oddělovací kondenzátory jak na vstupu zesilovače, tak i na výstupu. Jinak, podobně jako u ostatních monolitických

obvodů, zapojení vyžaduje pouze minimum externích součástek. Zesilovač je navržen na dvoustranné desce s plošnými spoji o rozměrech 96 x 36 mm. Deska s plošnými spoji je na obr. 24 a 25, rozložení součástek na desce s plošnými spoji je na obr. 26.

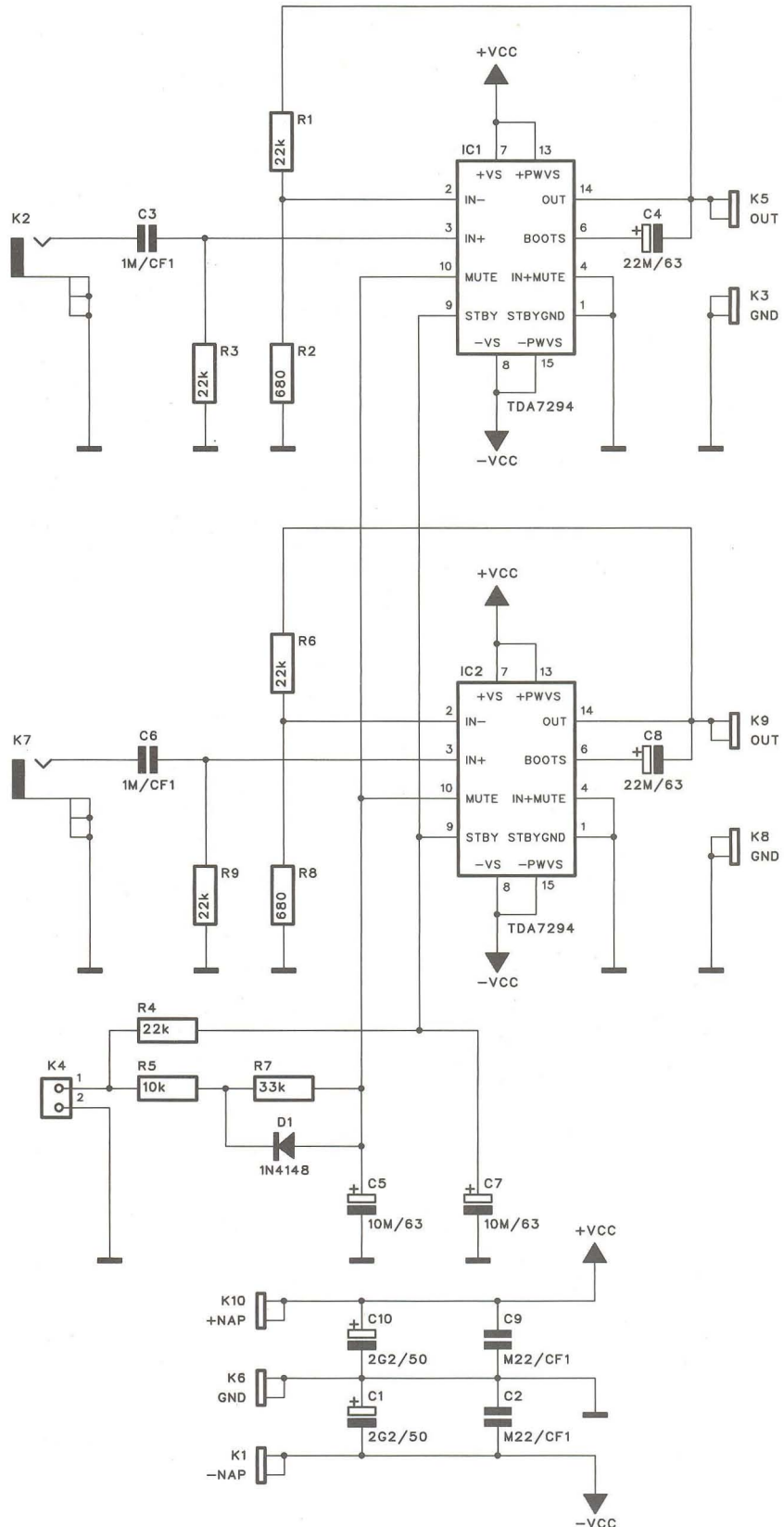

Obr. 28. Schéma zapojení zesilovače s obvodů TDA7294



## Seznam součástek pro zesilovač s TDA2030

### Rezistory

R1, R2, R5, R7, R8, R11	120 k $\Omega$
R3, R9	4,7 k $\Omega$
R4, R10	100 k $\Omega$
R6, R12	1 $\Omega$

### Kondenzátory

C1, C2, C8, C9	2,2 $\mu$ F/50 V
C3, C10	22 $\mu$ F/25 V
C4, C7, C11, C14	220 nF
C5, C12	220 $\mu$ F/25 V
C6, C13	2200 $\mu$ F/25 V

### Polovodičové součástky

D1 až D4	1N4007
IC1, IC2	TDA2030

### Ostatní

K1, K3, K4, K6 až K8	FASTON
K2, K5	CP560

## Stereofonní zesilovač 2x 100 W s TDA7294

Na závěr si představíme jeden z nejvýkonnějších monolitických zesilovačů od firmy SGS Thomson TDA7294. Jedná se o špičkový koncový zesilovač s vysokým napájecím napětím až  $\pm 40$  V, velmi malým zkreslením řádově okolo 0,01 %. Zesilovač se dodává v provedení Multiviat15 s integrovanou proudovou a tepelnou ochranou a funkcí MUTE. Schéma zapojení zesilovače je na obr. 28. Vstupy jsou osazeny konektory cinch. Signál je přes oddělovací kondenzátor přiveden na invertující vstup obvodu TDA7294. Výstup je přímo vyveden na konektor faston. Výstup není potřeba ošetřovat Boucherotovým členem (RC kombinací na zem). Funkci MUTE je možné aktivovat propojením s konektorem K4. Zesilovač je navržen na dvoustranné desce s plošnými spoji o rozměrech 96 x 38 mm. Deska s plošnými spoji je na obr. 29 (strana TOP) a obr. 30 (strana BOT-

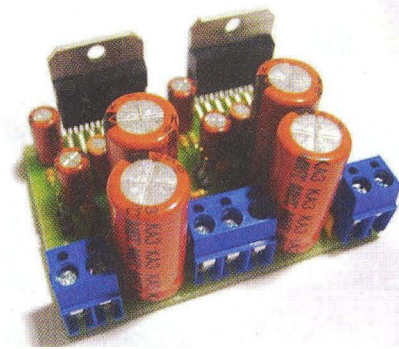

Obr. 32. Příklad řešení modulu zesilovače s obvody TDA7294

TOM), rozložení součástek na desce s plošnými spoji je na obr. 31.

Zásadním problémem realizace monolitických výkonových zesilovačů s výstupními výkony nad 50 W je dostatečné chlazení integrovaného obvodu. Při klasické koncepci zesilovače osazeného běžnými koncovými tranzistory je styčná plocha tranzistoru s chladičem sice srovnatelná s plochou integrovaného obvodu, ale výkonové tranzistory jsou minimálně dva a často se řadí dokonce větší počet komplementárních párů paralelně. Tím se snižuje celkový tepelný odpor přechodu pouzdro-chladič, ale hlavně zdroj tepla je rozdělen do více bodů. Rozvod tepla po chladiči je tak výrazně lepší.

## Seznam součástek pro zesilovač s TDA7294

### Rezistory

R1, R3, R4, R6, R9	22 k $\Omega$
R2, R8	680 $\Omega$
R5	10 k $\Omega$
R7	33 k $\Omega$

### Kondenzátory

C1, C10	2200 $\mu$ F/50 V
C2, C9	0,22 $\mu$ F/CF1
C3, C6	1 $\mu$ F/CF1
C4, C8	22 $\mu$ F/63 V
C5, C7	10 $\mu$ F/63 V

### Polovodičové součástky

D1	1N4148
IC1, IC2	TDA7294

### Ostatní

K1, K3, K5, K6, K8 až K10	FASTON
K2, K7	CP560
K4	PSH02

## Závěr

V tomto článku jsme si představili několik typických integrovaných zesilovačů s širokým spektrem výstupních výkonů.

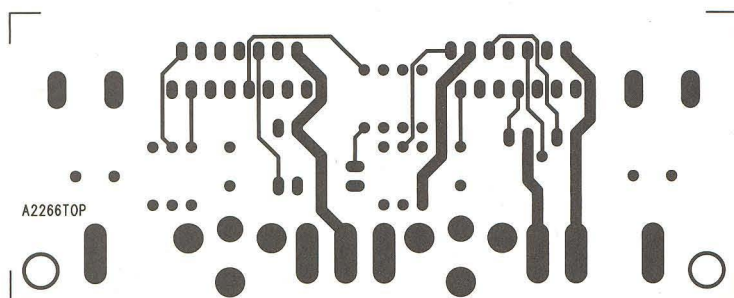

Obr. 29. Deska spojů zesilovače s TDA7294 ze strany součástek

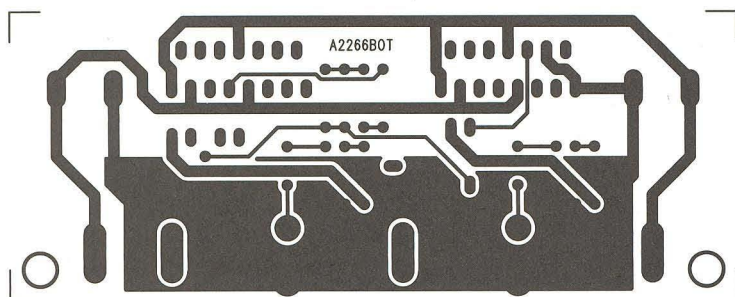

Obr. 30. Deska spojů zesilovače s TDA7294 ze strany spojů

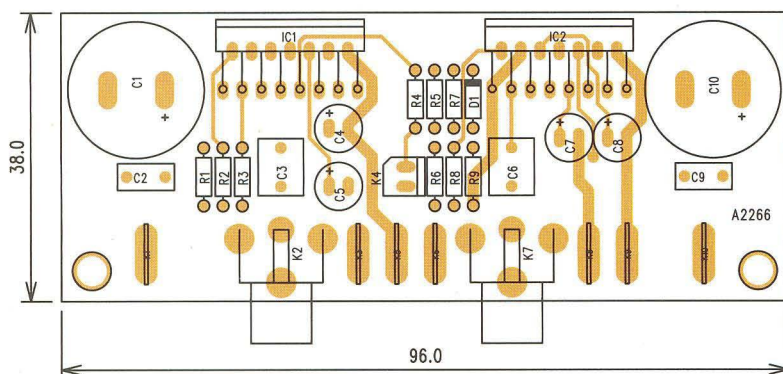

Obr. 31. Rozložení součástek na desce s plošnými spoji





# ZE SVĚTA POČÍTAČŮ

Rubriku připravuje ing. Alek Myslík, INSPIRACE, alek@inspirace.info

## BITCOIN – ELEKTRONICKÁ „MĚNA“ BEZ BANK

Wikipedie uvádí o tomto pojmu následující: *Bitcoin* (používaná zkratka BTC) je digitální měna, kterou roku 2009 vytvořil pod pseudonymem *Satoshi Nakamoto* anonymní japonský programátor, který byl nespokojený s „normálními“ penězi. Název též označuje Open Source software a stejnojmennou síť *peer-to-peer* (P2P). Na rozdíl od běžných měn *bitcoin* není závislý na důvěře v jeho vydavatele. Pro provádění transakcí se využívá distribuovaná databáze mezi body sítě P2P. K zabezpečení sítě je využita kryptografie, umožňující používat pouze peníze, které vlastníte, a zabraňující opakovanému využití již utracených peněz. (Článek je zkompileován z různých internetových zdrojů.)

*Bitcoin* umožňuje pseudonymní držení a převod měny. Bitcoinů mohou být uloženy v osobním počítači ve formě souboru s peněženkou nebo uchovávány pomocí služby třetí strany. Topologie sítě *peer-to-peer* a neexistující centrální autorita zabraňují komukoliv manipulovat s hodnotou této měny. Množství „mincí“ v oběhu je předem dané a proto není možné vyvolat umělou inflaci nadměrným zvýšením jejich počtu na trhu.

Celkový počet bitcoinů, které mohou být vytěženy (viz dále), je asi 21 miliónů. Po přiblížení se k tomuto číslu se předpokládá, že dojde k deflaci a hodnota bitcoinu vzroste – počítá se pak s platbami i ve zlomcích bitcoinu až do hodnoty 0,00000001 (8 desetinných míst). Výhodou tohoto systému je:

- **Decentralizace.** Je postaven na síti *peer-to-peer* důvěryhodných uzlů, které zpracovávají platební transakce, nepotřebuje tak k provozu žádnou třetí stranu (banku nebo jinou finanční instituci). Dokud budou existovat uživatelé sítě P2P, provozující své uzly, budou se transakce zpracovávat.

- **Anonymita.** Peněženkou ani transakce nejsou vedeny pod žádnými identifikačními údaji, pouze pod nic neříkajícími řetězci. Každý uživatel může mít více peněženek. Nelze rozlišit mezi platebními transakcemi a přesuny mezi peněženkami jedné osoby.

- **Šifrování veřejným klíčem.** K peněžence se přistupuje pomocí soukromého klíče, uloženého na pevném disku vlastního počítače.

- **Minimální transakční poplatky.** Poplatky (nepovinné) si volí zaslátel bitcoinů podle své vůle.

- **Směnitelnost.** Aktuálně lze vyměnit BTC za USD i EUR např. ve směnárně [www.mtgox.com](http://www.mtgox.com).

- **Využití pro mikroplatby.** Nejmenší částka, kterou lze zaslat, je  $10^{-8}$ , tzn. 0,00000001 BTC.

- **Rychlost.** Transakce je zpracována v rozmezí minut, nejvýše hodin, ať již je příjemce kdekoliv na světě.



Projekt *Bitcoin* je pozoruhodný z několika hledisek (podle J. Novotného, [novotnyjiri.blogspot.cz](http://novotnyjiri.blogspot.cz)):

Z *technického* hlediska systém elegantně řeší digitální směnu nezávislou na centrální autoritě, jako souhrn transakcí. Ty jsou tvořeny hashem předchozí transakce a předchozího veřejného digitálního klíče plus privátního klíče osoby, která právě provádí transakci. Tyto transakce jsou archivovány ve formě bloků na počítačích, které „těží“ bitcoiny. Pokud pošleme někomu BTC, pak tato transakce musí být „odsouhlasena“



Ilustrace: Martin Venezky

ostatními počítači v síti, které si „pamatují“ předchozí transakce. Proto verifikace trvá přibližně 10 min. Samotné generování (těžení) bitcoinů je náročný výpočet matematické funkce, který spotřebovává procesorový čas. Algoritmus na síti je nastavený tak, aby se každých asi 10 minut uvolnil blok s 50 bitcoinů. Náročnost generování se zdvojnásobuje po každých 4 letech. V prvním období se vygeneruje 10 500 000 BTC (což je polovina celkové projektované částky 21 miliónů BTC), za další čtyři roky pak 5 250 000 BTC a za každé další 4 roky vždy polovina předchozí částky. Se současným výpočetním výkonem se předpokládá, že dolování BTC bude ukončeno někdy kolem roku 2033 a dále se už nevyplatí.

Z *ekonomického a praktického* hlediska musí *Bitcoin* představovat splněný sen pro liberálního ekonomu. Hodnota BTC je tvořena brutálním čistým trhem uživatelů bez regulací a manipulací. BTC fungují globálně bez omezení přes hranice států. BTC jsou deflační měnou, je předem definován konečný počet generovaných BTC. To znamená,

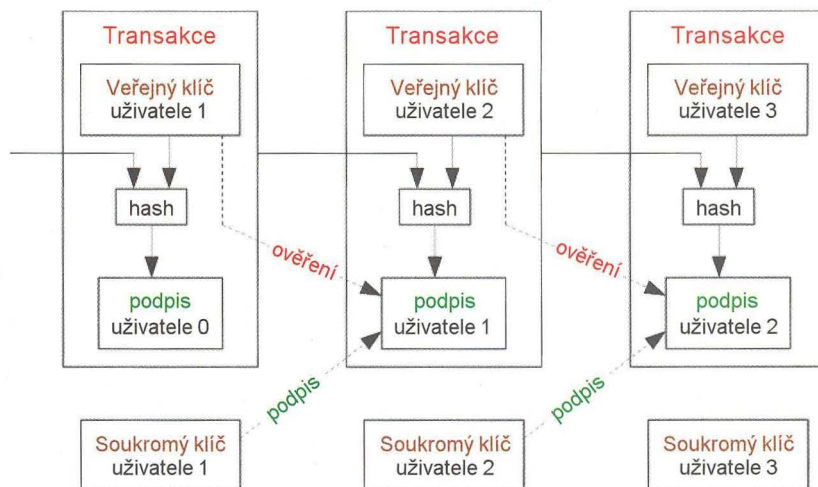

Obr. 1. Podepisování a ověřování transakcí v systému Bitcoin



že s rostoucí „bitcoin ekonomikou“ poroste hodnota BTC. Když byla spuštěna směnárna bitcoinů vůči dolaru, vzrostla hodnota 1 BTC z 0,05 USD k 1. 7. 2010 na 30 USD v květnu 2011. (Stejně rychle ovšem později po hackerském útoku klesla.) Z toho pohledu jsou bitcoiny perspektivní a navíc se s nimi jednoduše provádějí transakce, nemají prakticky žádné skladovací náklady, nedají se padělat.

Ze společenského hlediska mohou bitcoiny způsobit velkou změnu ve fungování společnosti. Současné západní modely státu jsou postaveny na totální monetizaci společnosti. V podstatě všechno se může stát zbožím a všechno může být na prodej. Podstata tkví v tom, že lidé směňují svůj čas, zdraví, výrobky, majetek za peníze, jejichž hodnotu *de facto* nemohou ovlivnit. Navíc polovina těchto peněz, které pracně získají na trhu práce a výrobků, je odvedena ve formě daní, úroků, poplatků bankám, transakčních poplatků, ztrát ze směnných kurzů atd. Tyto peníze se lidem ztrácejí z dohledu a jsou dílem zpronevřeny, dílem používány k nesmýslným výdajům, které zpětně lidem (daňovým poplatníkům) nic nepřinášejí nebo jim vyloženě škodí. *Bitcoin* může odstranit několik nechtostí z tohoto panujícího systému. Samozřejmě rozšíření bitcoinů má i svá negativa. Transakce jsou anonymní a dají se velice těžko vysledovat. Lze namítat, že usnadní podporu terorismu, financování „darebáckých“ států, různé nelegální aktivity atd. To ovšem přináší každý neutrální platební systém i s jinou všeobecně přijímanou komoditou, jako jsou diamanty, zlato nebo stříbro.

Bitcoiny lze získat nákupem ve směnárně (jako např. *mtgox.com*), „dolování“ na vlastním serveru nebo společně v „poolu“ nebo tak, že si jimi necháte platit za svoje služby nebo zboží. Budoucnost projektu *Bitcoin* je v současnosti v rukou nás všech. Může skončit jako minoritní platidlo pro několik internetových nadšenců nebo se celosvětově rozšířit stejně jako *Skype* v komunikaci.

Uživatelé nestarajícímu se o pozadí fungování sítě stačí stáhnout a nainstalovat příslušný program, vědět, k čemu slouží adresa a umět párkrát kliknout v přívětivém grafickém uživatelském rozhraní. Na adresu se dají poslat bitcoiny. Každý uživatel má jednu nebo více adres. Adresa vypadá jako náhodný řetězec. Například:

3EDcAwz28CdxRVRQmDvUJLU8ynB3sdeMSK

Protože protokol sítě je otevřený, existuje více implementací klientského softwaru. Původní softwarový klient se jmenuje *Bitcoin*, funguje v operačních systémech Linux, Windows, Mac OS X atd. a dá se ovládat buď z grafického rozhraní nebo z příkazové řádky. Po spuštění programu se otevře jednoduché okénko. Je v něm mimo jiné políčko *Your Bitcoin Address* s vaší adresou

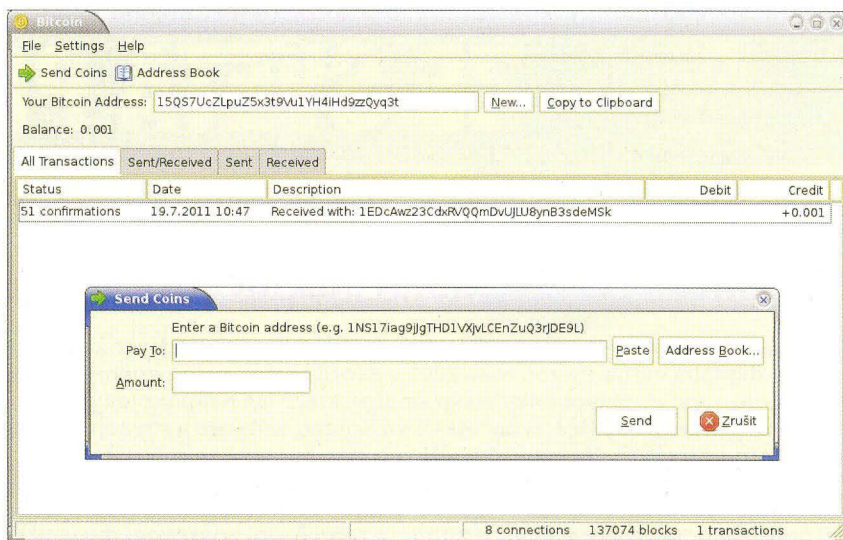

Obr. 2. Okno klientského softwaru Bitcoin

a položka *Balance*, zobrazující stav účtu. V poli *All Transactions* se zobrazuje transakční historie. Po kliknutí na *Send Coins* se zobrazí formulář s položkami pro vyplnění komu a kolik chcete poslat. Prvních pár hodin běhu bude software víc komunikovat po síti, pracovat s diskem a vytěžovat procesor. Nahrává si bloky a buduje databázi, která se mu časem bude hodit. Zabere pro začátek asi 600 MB v adresáři *~/bitcoin* a bude pomalu „bobtnat“.

Když se řekne, že máme 1 bitcoin, neznámá to, že bychom měli někde na disku uložený nějaký soubor s bitcoinem, ale že všichni ostatní v síti vědí, že máme právo převést bitcoin někomu dalšímu. Převádění bitcoinů se děje v takzvaných transakcích a tyto transakce jsou uspořádané v určitém řetězu (viz obr. 1 na předchozí stránce).

Vezměme *uživatele 1* (levé políčko *Transakce*). Předpokládejme, že všichni klienti v síti nějak vědí, že má právo manipulovat s obsahem této transakce. Teď jí chce poslat *uživateli 2*. Vezme veřejný klíč *uživatele 2* a levou transakci, oboje to zahashuje SHA256, podepíše a (broadcastem) pošle do sítě. Všichni klienti si teď mohou snadno ověřit jeho podpis a uvnitř vidí, že s transakcí může manipulovat *uživatel 2*, pro-

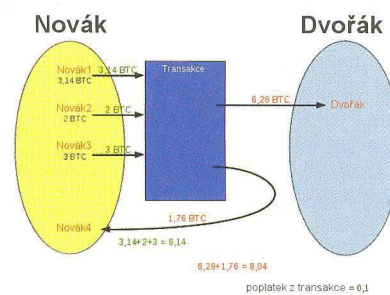

Obr. 4. Převod 6,28 BTC od pana Nováka panu Dvořákovi

tože tam je jeho veřejný klíč. Ten jí zase může poslat někomu dalšímu. A tak „řetěz“ stále pokračuje.

Takto by bylo možné posílat pouze celé bitcoiny nebo nějaké podobné jednotky. Je ale zapotřebí uhradit třeba hodnotu 6,2831853 bitcoinu. Ve skutečnosti proto každá transakce může obsahovat více veřejných klíčů a více podpisů a k nim přiřazené vstupy a výstupy. *Příklad* (obr. 4): pan Novák má tři účty s následujícími zůstatky

Novák1 = 3,14 BTC,  
Novák2 = 2 BTC a  
Novák3 = 3 BTC

a chce panu Dvořákovi poslat na jeho účet 6,28 bitcoinu. Vytvoří si tedy čtvrtý účet Novák4 (s nulovým zůstat-



Obr. 3. Vývoj kurzu bitcoinu k euru od poloviny července do poloviny srpna 2012



kem, je čerstvě vytvořený) a peníze ze všech tří svých účtů vloží do transakce, panu Dvořákovi odešle 6,28 BTC a zbytek (1,76 BTC) si vrátí. Takhle lze poslat libovolný násobek 0,00000001 bitcoinu.

### Těžení (mining) bitcoinů

Ke zpracování a ověřování transakcí sítě *Bitcoin* se využívá výpočetního výkonu počítačů uživatelů, které jsou do ní v daný moment připojené prostřednictvím klientského softwaru. Tato spolupráce je „odměňována“ náhodně (ale v určité závislosti na dodaném výpočetním výkonu) 50 BTC. K pochopení je třeba porozumět způsobu, jakým síť P2P nahrazuje důvěryhodnou třetí stranu (banku, clearingové centrum). Aby byla transakce uznána jako realizovaná a zapsána permanentně do tzv. *bloku* (obdoba *výpisu z účtu* všech uživatelů), musí ji schválit většina uzlů, přesněji většina výpočetní kapacity sítě. Jednotlivé uzly sítě kontrolují, zda nedochází ke dvojitému zaslání bitcoinů, a tak je základním předpokladem pro bezpečné fungování sítě to, aby většinu výpočetního výkonu sítě kontrolovaly uzly důvěryhodné. V opačném případě by mohlo dojít k potvrzení neplatných transakcí.

Těžení bitcoinů tedy řeší současně dvě věci: emisi nových bitcoinů, tj. distribuci nových „mincí“ do oběhu, a motivaci uživatelů systému k investování strojového času a zapojení do náročného distribuovaného výpočetního systému, bez kterého by transakce nemohly být kontinuálně zpracovávány.

Na výkonnějším vícejádrovém procesoru lze vytěžit za den v přepočtu možná jednu korunu, s grafickou kartou, která umí *OpenCL* (akceleraci výpočtů), to může být asi 50 Kč za den (berte ale v úvahu spotřebu elektřiny). Šance, že najdete blok a získáte odměnu 50 BTC, je extrémně nízká, protože těží mnoho lidí a blok se najde (v celé síti *Bitcoin*) v průměru jednou za 10 minut. S běžným procesorem najdete blok průměrně jednou za 100 let, s urychlující grafickou kartou jednou za rok. Proto existuje i tzv. *pooled mining* – více lidí se domluví a těží spolu v tzv. *poolu*, a když někdo najde blok, o odměnu se podělí s ostatními podle toho kdo kolik „vypočítal“.

### Odkazy:

<http://www.abclinuxu.cz/clanky/decentralizovana-kryptomena-bitcoin>  
<http://cs.wikipedia.org/wiki/Bitcoin>  
<http://blog.bitcoin.cz>  
<http://bitcash.cz>  
[http://en.bitcoin.it/wiki/Main\\_Page](http://en.bitcoin.it/wiki/Main_Page)  
<http://bitcoinintro.com>  
<http://bitcoin.org>  
<http://www.weusecoins.com>  
<http://bitcoinintro.com>  
<http://bitcoin.stackexchange.com>  
<http://bitcoincharts.com/markets>  
<http://blockexplorer.com>  
<http://mtgox.com>

IRIScan Book 2 Executive



## PŘENOSNÝ SKENER IRIScan Book 2 Executive

Malý, lehký, zcela autonomní skener vhodný pro skenování knih, časopisů, letáků, prospektů a podobných dokumentů. Lze nastavit nízké (300x300 dpi) nebo vysoké (600x600 dpi) rozlišení a barevné nebo černobílé snímání. Rychlost snímání stránky A4 může být od 2 s při černobílém skenování s nízkým rozlišením až po 8 s při barevném snímání a vysokém rozlišení. Maximální skenovaná šířka dokumentu je 216 mm, maximální délka může být 135 cm (300 dpi) nebo 66 cm (600 dpi). Naskenovaný obrázek se ukládá ve formátu JPG na vloženou paměťovou kartu microSD (až 32 GB). Do počítače k dalšímu zpracování lze obrázky přenést přes port USB kabelem, přenosem *Bluetooth* nebo vyjmutím a načtením karty microSD. Rozměry skeneru jsou 257x30x29 mm, váží 190 g. Společně se skenerem se dodává kvalitní OCR software *Readiris Pro*, který umožňuje převedení naskenovaných obrázků na texty a do formátu PDF. Skener napájí zabudovaný Li-Po akumulátor 4,2 V, který se dobíjí přes port USB. Cena skeneru *IRIScan Book 2 Executive* na našem trhu je okolo 3500 Kč.

## MINIATURNÍ PC MK802 a Mini Xplus

Miniaturní levné počítače pro operační systémy *Android* a *Linux* od australsko-čínské firmy *Miniand Tech* jsou svojí cenou ideální pro nejrůznější vlastní konstrukce i jako jednoduchá a výkonná multimediální centra.

### Mini Xplus

Nové mini PC s OS *Android 4.0*, vhodné pro přehrávání médií (video do full HD, audio, obrázky), prohlížení Internetu i méně náročné hry.



Miniaturní PC Mini Xplus

CPU, chipset	Allwinner A10
Operační systém	Android 4.0
Paměť RAM	RAM 512 MB DDR
Paměť	4 GB Nand Flash
Externí paměť	USB host, microSD
Síť	Wi-Fi 802.11b/g/n, externí anténa
USB rozhraní	2x USB 2.0 host
Video formáty a dekodéry	MPEG1/2/4, H.264, VC-1, DivX, Xvid, RM8/9/10, VP6, MKV, TS, TP, M2TS, RM/RMVB, BD-ISO, AVI, MPG, VOB, DAT, ASF, TRP, FLV ad.

Audio formáty	MP3, ACC, OGG, WMA, WAV, M4A, APE
Video výstup	1080p, 720p, 576p, 480p
Formáty obrázků	JPG, BMP, GIF, TIFF, PNG ad.
Formáty titulků	SRT, SUB, IDX, SSA, SMI ad.
Napájení	externí adaptér, 5 V/1 A
Rozměry	60x60x13 mm
Cena	99 USD

### Android MK802 Mini PC

Již delší dobu populární mini PC, které lze přímo nasunout do vstupního konektoru HDMI televizoru nebo jiného výstupního zařízení. Přehraje prakticky všechno (viz specifikace).



Mini PC MK 802

CPU	Allwinner A10 1,0 GHz
GPU	Cortex-A8 + 500 Hz GPU 2D/3D/OpenGL ES2.0/ OpenVG1.1



Operační systém Android 4.0  
 Paměť RAM 1 GB DDR3  
 Paměť 4 GB Nand Flash  
 Síť Wi-Fi 802.11b/g  
 Externí paměť microSD a USB  
 USB rozhraní 2x USB 2.0 host,  
 USB storage device

Video formáty a dekodéry MKV, TS, TP, M2TS, RM, RMVB, BD-ISO, AVI, VOB, DAT, ASF, TRP, FLV, WMV, ASF, MP4, 3GP, MPEG 1/2/4, H.264, H.263, VC-1, DivX, Xvid, MJPEG, RV10

Audio formáty AAC, AAC+, eAAC+, AMR-NB, AMR-WB, QCP, MP3, WMA, WAV, MIDI, M4A

Video výstup 720p, 576p, 480p, HW podpora pro 1080p

Rozhraní HDMI1, USB-host, USB OTG, microSD

Formáty obrázků JPG, BMP, GIF, TIFF, PNG

Formáty titulků SRT, SUB, IDX, SSA, SMI

Napájení externí adaptér 5 V/2 A

Rozměry 88,5x35x13,4 mm

Váha 200 g  
 Cena 94 USD

### Vývojářská deska

#### Hackberry A10 developer board

Kompletně vybavená miniaturní základní deska počítače pro OS Android 4.0 i Linux, ideální pro různé vlastní konstrukce, vývoj jednoúčelových zařízení ap. Plně vybavená pro přehrávání médií, připojení LAN i Wi-Fi.

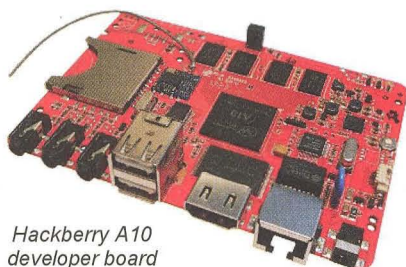

Hackberry A10 developer board

CPU 1,2 GHz Allwinner

A10 ARM Cortex A8

GPU Mali400 s HW 3D akcelerací a HW video dekodováním

Operační systém Android 4.0 ICS, podpora pro Linux

Paměť RAM 1 GB DDR3

Interní paměť 4 GB NAND

Externí paměť slot pro SDHC do 32 GB

Síť 10/100 Ethernet, Realtek 802.11n Wi-Fi

Sériový port 3,3 V TTL 4-pin

Audio vstup 3,5 mm jack

Audio výstup přes HDMI

USB 2x USB A 2.0

Video výstup HDMI až 1080p

3,5 mm kompozitní AV, 3,5 mm komponentní Y/Pb/Pr

Napájení externí adaptér 5 V/2 A

Rozměry 110x78x20 mm

Cena 65 USD

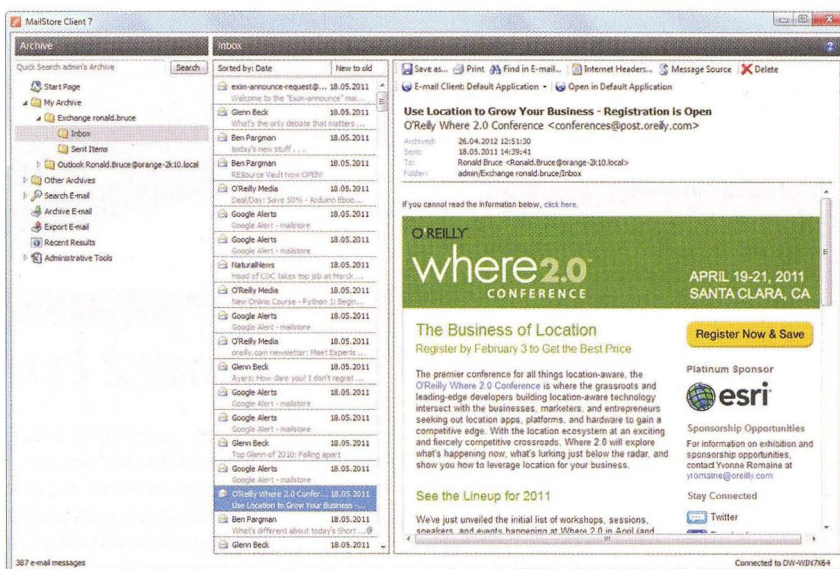

## MAILSTORE PRO ZÁLOHOVÁNÍ MAILŮ

MailStore Home je skvělý program pro zálohování elektronické pošty. Lze do něj archivovat maily z běžně používaných programů jako jsou Microsoft Outlook, Outlook Express a Windows Mail, Mozilla Thunderbird a SeaMonkey, Microsoft Exchange, Microsoft Office 365 i z internetových mailboxů jako Gmail, Yahoo! Mail a dalších. Lze detailně nastavit které adresáře chcete popř. nechcete zálohovat. V archivovaných mailech se dá rychle vyhledávat a snadno odpovídat na maily jako by byly v aktivním mailovém programu. V programu MailStore můžete zálohovat elektronickou poštu z různých účtů i z různých počítačů, k dispozici je i přenosná verze (portable), kterou můžete nosit s sebou v paměti USB.

Program MailStore Home stáhnete zdarma z webu [www.mailstore.com](http://www.mailstore.com) v souboru MailStoreHomeSetup-7.0.7.7671.exe (5 MB).

## BURZA ELEKTRONICKÉ MĚNY BITCOIN

<http://mtgox.com>

Pokud vás nadchla idea svobodné elektronické měny Bitcoin z úvodního článku rubriky, můžete na tomto webu elektronické bitcoiny nakupovat nebo s nimi obchodovat, popř. alespoň zjistit, jaká je jejich momentální hodnota v některé z hlavních světových měn. Jde o profesionální zabezpečenou a certifikovanou aplikaci a přes tuto internetovou burzu jde až 80% veškerých světových obchodů s bitcoiny.

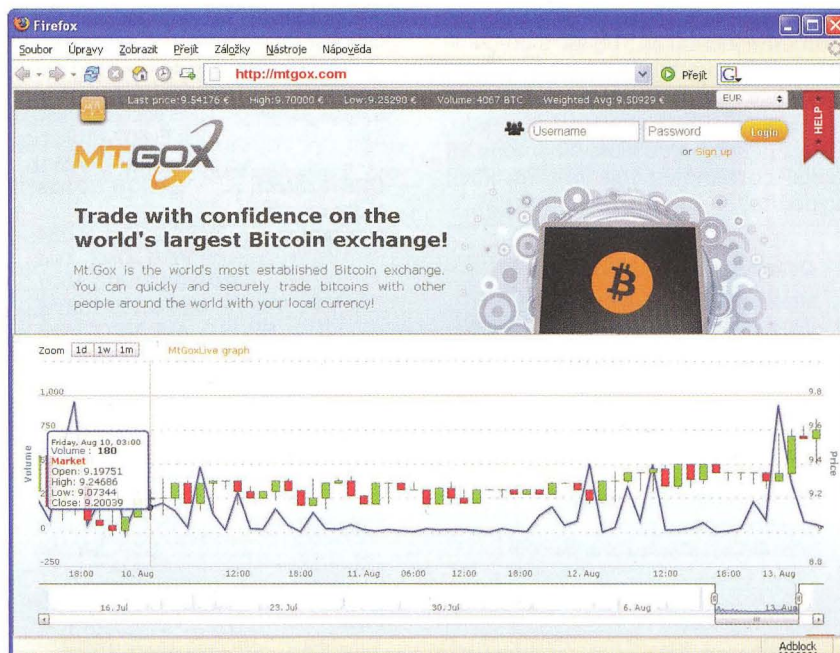







# Sovietske rádiostanice Veľkej vlasteneckej vojny (2)

PaedDr. Miroslav Horník, OM3CU

(Dokončenie)

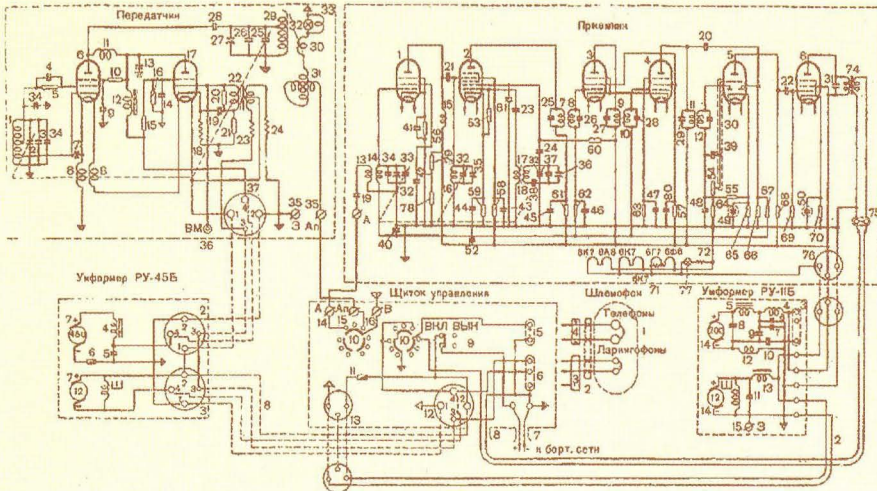

Obr. 18. Celková schéma rádiostanice 9RM

Náhradou za rádiostanice 71-TK boli modernejšie, menšie a hlavne spoľahlivejšie 9R a 9RM. Tieto už nepoužívali pomerne nespoľahlivé priamožeravené elektrónky, ktoré trpeli otrasmi v technike, ale moderné, americké nepriamožeravené. Vysielač (obr. 14 a 15) bol jednostupňový sólooscilátor s plynulým ladením v rozsahu 4 až 5,63 MHz. Prevádzka bola iba A3 s anódovou moduláciou. Nevýhodou bol malý výkon 1,5 W, ktorý spolu s anténou dlhou 4 m zaručoval iba malý dosah. Ten-

to vysielač pod označením RSI-3M1 sa používal aj ako letecký v stíhacích lietadlách. Rozmery boli 150 x 120 x 190 mm. Prijímač súpravy bol zasa variantou leteckého prijímača RSI4. V tankoch bol označovaný ako RSI4T, s kódovým označením Maljutka-T. Na obr. 16 a 17 vidíme, že bol malý – 150 x 120 x 155 mm, s pomerne stiesnenou konštrukciou. Jeho pracovný rozsah bol 3,7 až 5,8 MHz. Schéma celej rádiostanice je na obr. 18. Napájanie už nebolo zo samostatných

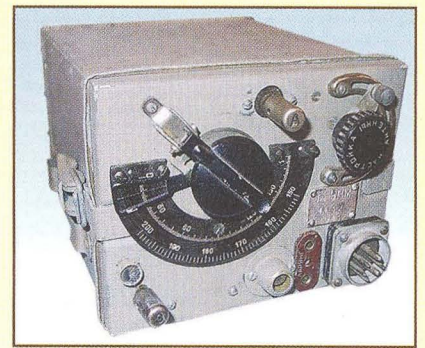

Obr. 14. Vysielač RSI-3M1, predný panel

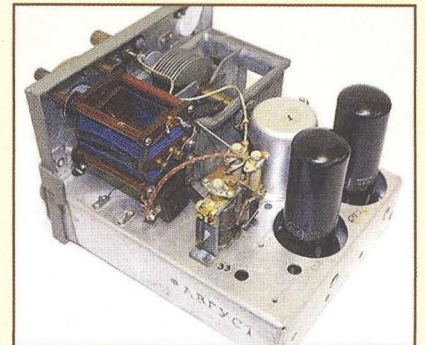

Obr. 15. Pohľad dovnútra

akumulátorov, ale z palubnej siete 12 V bolo napájané žeravenie a anódy z rotačných meničov samostatných pre prijímač; ten bežal stále a menič vysielača sa rozbiehal pri zapnutí vysielača.

Snaha o vylepšenie tejto rádiostanice dala vzniknúť typu 9RS, ktorý bol ale prakticky iba mechanickou úpravou verzie 9RM, kde bol vysielač použitý aj ako šasi pre umiestnenie samostatného prijímača. Zároveň sa používal iba jeden spoločný menič. Táto súprava je na obr. 19.

be u nás. I když se ledy částečně prolomily, k výrobě ústředny to nevedlo, a tak se Telegrafia obrátila na „The Relay Automatic Telephone Comp. Ltd. Marconi House“ v Londýně a 3. 12. 1923 podepsali smlouvu na 10 let. Telegrafia měla od r. 1925 vyrobiť za 2 roky 1000 přípojek a pak ročně minimálně 1000 přípojek. Poplatek za jednu linku byl původně 1 libra, později jen 14 šilinků. Výroba se rychle rozjela a zájem o tyto ústředny byl značný i u privátních firem. Jak takové automatic-

ké ústředny vypadaly (a jsou někde i dodnes), je vidět na obr. 6.

(Pokračování)

## Pramen

[1] Lonner, V.: Historie pardubické továrny Telegrafia a. s. – TESLA n. p. od r. 1919. Zpráva sepsána v červnu 1968.

Obr. 6. Automatická ústředna Relay z roku 1929 (vpravo)

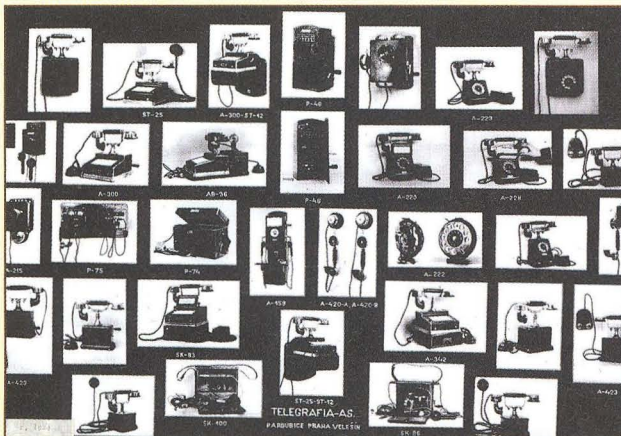
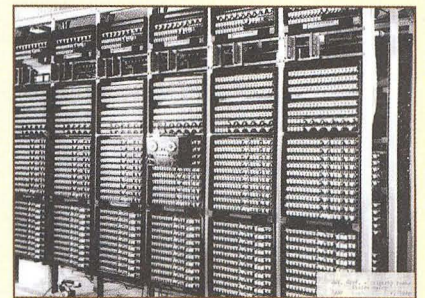

Obr. 4. Různé typy telefonů vyráběných v r. 1924

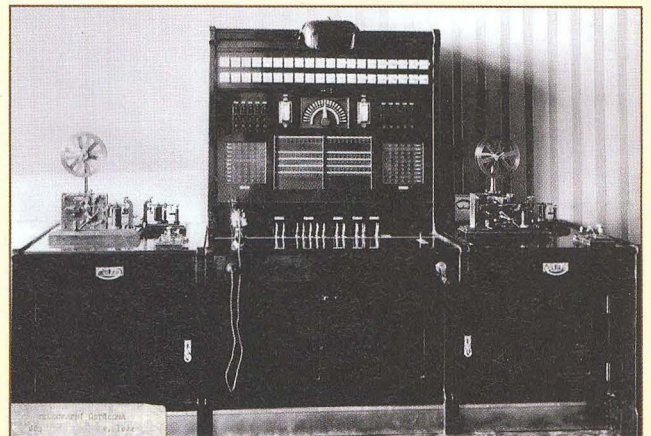

Obr. 5. Telegrafní ústředna z r. 1924



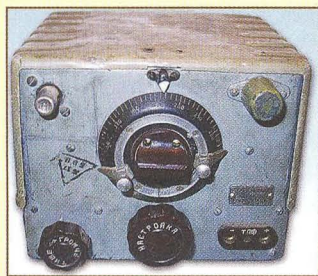

Obr. 16. a 17. Prijímač RS14T

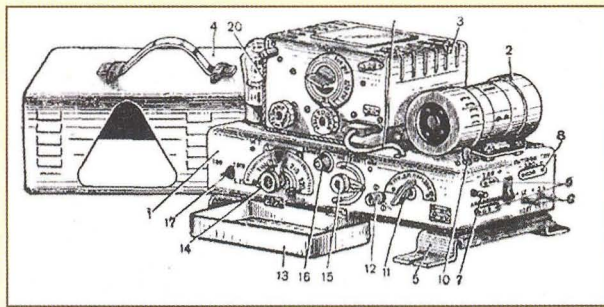

Obr. 19. Súprava 9RS

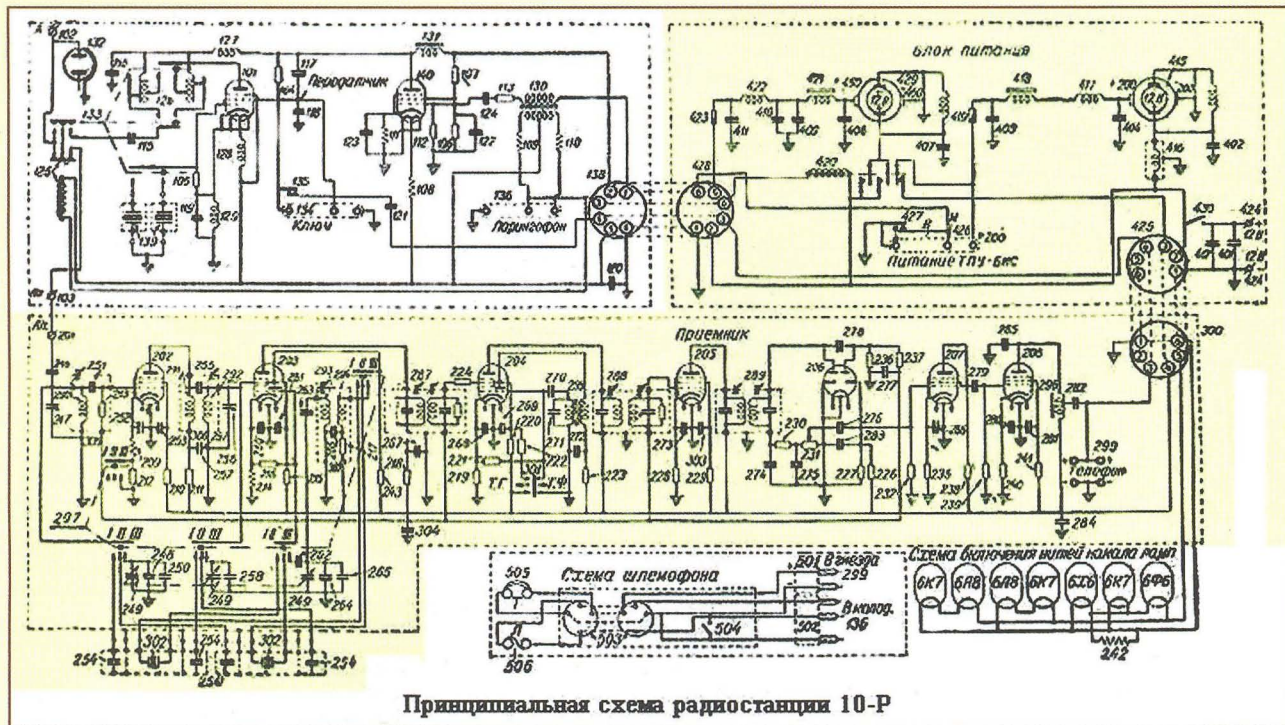

Принципиальная схема радиостанции 10-P

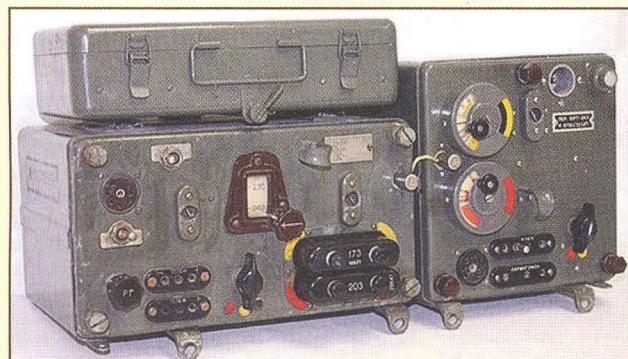

Obr. 20. Kompletná zostava rádiostanice 10RK/10RT

Obr. 21. Schéma rádiostanice 10RK/10RT

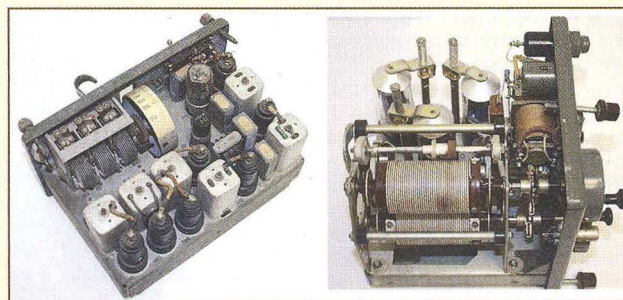

Obr. 22. Pohľad dovnútra rádiostanice 10RK/10RT

Výkonnejšou a ešte lepšou verziou tankovej rádiostanice sa stala súprava **10RK/10RT** vyrábaná od roku 1943. Označenie bolo doplnené ešte pomlčkou a číslom 26 alebo 13, podľa toho, na aké napájanie bola rádiostanica určená. Celá bola riešená ako tanková, a čo je raritou, bol to už skutočný transceiver, lebo prijímač generoval aj nosnú frekvenciu, ktorá bola vo vysielačom diele iba modulovaná a zosilnená. Kompletná zostava je na obr. 20. Prijímač bol pomerne dokonale super-

het pre príjem A1 s vnútornou moduláciou tónom 1 kHz, a samozrejme aj A3, čo bolo hlavným druhom prevádzky. Pri rozmeroch 270 x 120 x 190 mm umožňoval prácu na dvoch prednastavených, kryštálových riadených kanáloch, prepínaných jednoduchým otočením prepínača, ale aj núdzovo plynulým ladením v rozmedzí 3,75 až 6 MHz. Schéma celej súpravy je na obr. 21. Vysielač diel bol s rozmermi 185 x 190 x 185 mm, a ako sme už spomínali, obsahoval iba zosilňovač a modu-

látor. Umožňoval prácu nemodulovanou telegrafiou A1 kľučovaním druhej mriežky, alebo A3 anódovou moduláciou. Výkonom vysielača 10 W a anténou dĺžkou 4 m zaručoval spojenie do 20 km. Kryštály boli umiestnené v zvláštnych škatuličkách, najčastejšie na prijímači, kde bolo 15 kryštálov. Hlavná frekvencia bola označená červenou, záložná žltou (viď obr. 20) a tieto farby platili aj v prípade prevádzky s plynulým ladením. Vnútrná konštrukcia prijímača aj vysielača je na obr. 22.

## Kouzlo skleněné baňky

To je názov výstavy elektroniek ze sbírek Radka Aujezdského (viz PE-AR 12/2011, s. 52), kterou pořádá od 18. 8. do 30. 9. 2012 galerie Černá věž v Drahanovicích na Hané (okres Olomouc). Podrobnosti viz: [www.alfaelektronky.cz](http://www.alfaelektronky.cz) nebo [www.cernavez.cz](http://www.cernavez.cz)



# Historie mechanických vysílačů

(Dokončení)

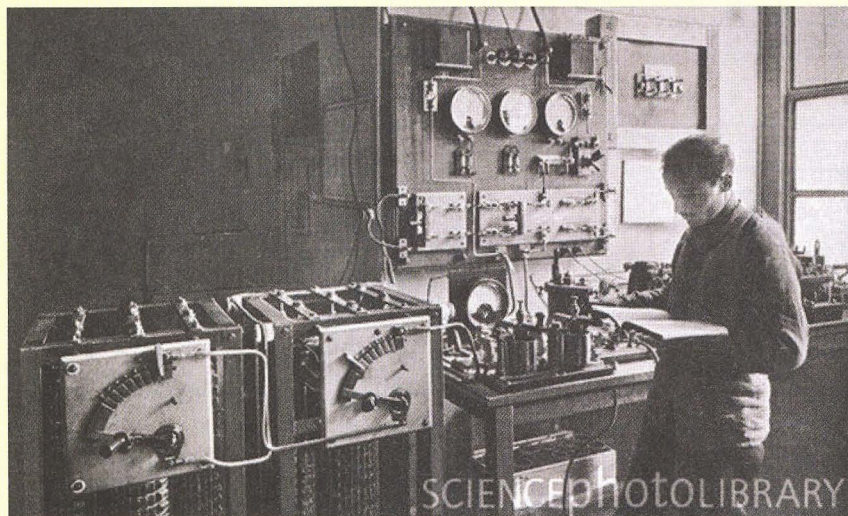

Obr. 17. Ovládací pracoviště strojovny vysílače na Eiffelovce

## Další využití mechanických generátorů pro telegrafní vysílače

Robert Goldschmidt navrhl pro bezdrátovou síť v Belgickém Kongu vybudovat radiostanice s výkonem 5 kW, vzájemně vzdálené 250 – 500 km podél řeky Kongo, která byla v té době hlavní dopravní tepnou. Při praktických zkouškách se ale zjistilo, že není možné komunikovat kdykoliv, ale jen v určitých časových úsecích hlavně v noci. Tehdy ještě nebyly známy zákony šíření elektromagnetických vln a občas se spojení ztratilo; pozorovaný efekt byl nazván „slunečním útlumem“. V Bruselu byl pak dán v roce 1914 do provozu mohutný vysílač goldschmidtovy konstrukce pracující na kmitočtu 40 kHz s výkonem 150 kW, který pracoval s volacím znakem OTL, stejný pak v Leopoldville, a současně se v Kongu rozšiřovala síť radiostanic po celém území. Anténní systém měl 8 stožárů, na kterých bylo zavěšeno 77 vodičů! Dva stožáry u vysílače byly vysoké 192 m, další měly 91 metrů a v plánu bylo vybudování dalšího o výšce 304 m, což mělo zajistit spolehlivější spojení. 28. 4. 1914 byl dokonce uspořádán koncert, který byl touto stanicí přenášen. Relace probíhaly vždy v sobotu a stanice byla slyšitelná až v severní Francii. Vlastní telegrafní provoz se stanicí v přístavním městě Bomo (což bylo do roku 1926 hlavní město Belg. Konga) probíhal jen tři měsíce – do vypuknutí 1. světové války. Jakmile německá vojska vtrhla do Belgie, byla stanice na příkaz belgického krále zničena. Pro Goldschmidta to znamenalo ohromnou ztrátu finanční, neboť stavbu financoval, a také musel skončit s výzkumy a pokusy, které v oboru vysílací techniky a šíření vln prováděl.

Francie měla v roce 1914 k dispozici mohutnou 150kW radiostanici na Eiffelovce

vě věži (obr. 17), díky které neměla problém s navazováním spojení se svými koloniemi. Jenže jakmile začala světová válka, bylo nebezpečí, že při německém náletu na Paříž bude Eiffelova věž a s ní vybavení vysílače zničeno; proto byl vybudován poblíž Trocadéra podzemní úkryt, kam bylo zařízení přemístěno. Stanice byla pak využívána i pro rušení německé rádiové komunikace za 1. světové války.

Koncem roku 1914 francouzská vláda začala pocítovat potřebu dobrého spojení s Ruskem. Spojení udržované přes Baltické moře bylo plně pod kontrolou protivníka, hrozila i likvidace Eiffelovy věže. Proto generál Ferrié navrhl vybudovat druhou velkou radiostanici, a sice poblíž Lyonu. Jenže většina řemeslníků, kteří byli schopni stavbu zajišťovat, byla mobilizována, takže stavbyvedoucí Francois Pery musel sebrat všechny muže, kteří se potulovali po ulicích Lyonu. Díky režimu, který zavedl, se podařilo v krátké době postavit 8 stožárů vysokých 120 m a na ně zavěsit 13 750 m vodičů. Stanice začala vysílat dva měsíce po započetí stavby z provizorních dřevěných budov a ihned bylo navázáno spojení s Ruskem. Po dva roky do konce války udržovala tato stanice pravidelná spojení s Ruskem, Srbskem a Rumunskem a také s dalšími zeměmi tehdejších spojení.

Obr. 18. Pamětní deska na místě bývalého vysílače v Tuckertonu, New Jersey (PE-AR 7/2012)



ců a s koloniemi, kam se jinak zprávy v době bez rádiového spojení dostávaly pouze lodní cestou za 3 – 4 týdny. Teprve v roce 1916 byly postaveny zděné budovy. V roce 1917 pak byly provizorní antény nahrazeny novými se stožáry 200 a 180 m vysokými, což umožnilo spojení také s USA, a v roce 1919 pak byl zkonstruován a uveden do provozu mechanický generátor o výkonu 200 kW, který pracoval na kmitočtu 20 kHz, a jeho signály byly dobře slyšitelné na všech kontinentech. Vzhledem k velkému vytížení ale bylo brzy nutné postavit ještě další vysílací středisko.

Potřeba dobrého spojení s Amerikou se ukázala nezbytnou hned poté, co Amerika vstoupila také do války. Generál Ferrié jednal rychle, a tak materiál pro nový vysílač byl ještě v srpnu 1917 přivezen loděmi z USA – anténní stožáry i vlastní zařízení vysílače. Stavba začala na letišti poblíž města Bordeaux 7. března 1918 a stanice na památku americké pomoci dostala název Lafayette. Nestavěl se pouze vlastní vysílač, ale budovy, železniční přípojka, byty pro zaměstnance, škola atd. Konec války znamenal ukončení prací, když vysílač byl téměř hotov. Teprve v dubnu 1920 se započalo s dalšími pracemi, když byl podepsán protokol mezi Francií a Amerikou o dokončení stavby. Byly postaveny dva jiskrové vysílače systému Valdemara Poulsena – výkon do antény byl 1000 kW na vlně 20 km, což umožňovalo spojení s kterýmkoliv místem na zeměkouli, jeden vysílač byl vždy v rezervě. Stanice byla uvedena do provozu 21. 8. 1920. Záhy se však ukázalo, že stanice nedostačuje – jiskrový vysílač nedovoloval pracovat vyšší rychlostí jak sedmdesát slov za minutu.

Francouzská vláda proto zadala projekt na vybudování nové stanice s mechanickými generátory v Paříži, podobně se pak stavěly ve všech afrických koloniích Francie. Pařížská stanice zajišťovala spojení asi na 7000 km s New Yorkem, odtamtud byly zprávy předávány do San Franciska a na tichomořské ostrovy, odtamtud dále do Saigonu, Indočíny a na sever Somálska. Radiostanice v Lyonu přešla v roce 1921 do správy PTT a byla přestavěna na elektronky, vysílala pak na vlně 3500 m a udržovala spojení s evropskými státy. Totéž se stalo se stanicí Lafayette v roce 1924, tam však přestavba na elektronkový vysílač proběhla až v letech 1938-39 a vysílač pracoval až do roku 1944, kdy jej zničilo německé vojsko. Dnes tam najdete jen zarostlé rozvaliny.

QX





# Z RADIOAMATÉRSKÉHO SVĚTA

## Pozvánka k Jamboree on the Air: 20. – 21. října 2012



Obr. 1. Pravidelní účastníci JOTA – členové skautského radio-klubu OK1RSJ z Jablonného nad Orlicí ve skautských krojích na fotografii speciálně pro PE-AR. Stojící zleva: Dominik, Mirek OK1UVU, Mira (SWL); sedící zleva: Michaela, Viktoria, MaruŠ OK1JVU, Eliška, Honza. Modrá oddílová trička symbolizují myšlenku „Naše Země je modrá planeta“



Obr. 2. Skauti z RK OK1RSJ stavějí anténu na Suchém vrchu, lokátor JO80IB (995 m n. m., rovněž QTH FM převaděče OK0F v pásmu 145 MHz). Yagi je typu F9FT pro pásmo 70 cm, SBF (Short Backfire Ant.) pro pásmo 23 cm. Na střeše buňky je Mirek, OK1UVU, dole roveří Dominik a Dan

### Historie radioskautingu

Možná tomu nebudete věřit, ale počátky radioskautingu sahají až do roku 1911. Tehdy skauti z oddílu „1st Arundel Troop“ v Sussexu v Anglii mezi sebou prvně komunikovali bezdrátovou telegrafií. V roce 1913 Guglielmo Marconi a jeho společnost, která se zabývala rozvojem radiotelegrafie a výrobou radiotelegrafních zařízení, věnovali anglickým skautům několik vysílačů a přijímačů. Jeden ze zakladatelů světového skautingu, Robert Baden-Powell později k tomu řekl: „Bezdrátová telegrafie se stala oblíbenou zálibou správných chlapců. Je to cenný koníček, protože má velkou budoucnost...“ Tehdy se rádiem komunikovalo hlavně morseovkou a od té doby ji každý správný skaut musí umět. (V této souvislosti se mi vybavuje výrok, který jsem nedávno zaslechl při příležitosti jedné radioamatérské svatby: „Každá správná manželka musí umět morseovku.“)

Na světovém jamboree v anglickém Suttonu roku 1957 se zásluhou G3BHK setkala mnoho skautů-radioamatérů a tam vznikla idea oficiálních, ale neformálních a přátelských světových setkání

skautů v éteru – Jamboree on the Air – JOTA. První se konalo v květnu 1958.

### JOTA a JOTI dnes

Letos vás zveme k účasti v již 55. ročníku JOTA ve dnech 20. – 21. 10. (čas: 00 – 24 h UTC). Od roku 1997 se navíc ve stejném termínu koná celosvětové setkání skautů na internetu, Jamboree on the Internet – JOTI (obr. 3). Odhaduje se, že v současné době se akcí JOTA a JOTI zúčastňuje každoročně kolem jednoho milionu skautů na celém světě [1].

Je to příležitost k propagaci radiotechniky a radioamatérského vysílání mezi dětmi a mládeží a radiokomunikační předpisy (Český telekomunikační úřad) nám v tomto směru vycházejí vstříc podle zkušeností v zahraničí (obr. 4). Skautských radioklubů je v ČR málo (např. obr. 1, 2), ale JOTA se může aktivně zúčastnit každý radioamatér-koncesionář nebo každý radioklub, který za tímto účelem naváže spolupráci s některým skautským oddílem. Pravidla jsou jednoduchá: v rámci předpisů pro operátorskou třídu N umožnit skautům setkání a komunikaci v radioamatérských pásmech pod vlastní volací

značkou, lomeno J. Podrobnosti najdete na: [www.jotajoti.skouting.cz](http://www.jotajoti.skouting.cz) v oddíle „Pokyny pro radioamatéry“.

Každý pak může skautíky v éteru potěšit alespoň tím, že je zavolá. Na KV najdete hlavně kolem kmitočtů v tab. 1.

Tab. 1. Světové skautské kmitočty na KV

Pásmo	SSB	CW
80 m	3,740 MHz	3,570 MHz
40 m	7,090 MHz	7,030 MHz
20 m	14,290 MHz	14,070 MHz
17 m	18,140 MHz	18,080 MHz
15 m	21,360 MHz	21,140 MHz
12 m	24,960 MHz	24,910 MHz
10 m	28,390 MHz	28,190 MHz

### Prameny

- [1] Parnell, Jim, ZL2APE: Jamboree on the Air. Break-In 7/8/2012.
  - [2] [www.crk.cz/CZ/SCOUTC](http://www.crk.cz/CZ/SCOUTC)
  - [3] [www.jotajoti.skouting.cz](http://www.jotajoti.skouting.cz)
  - [4] [www.radioskauting.zcu.cz](http://www.radioskauting.zcu.cz)
  - [5] [www.qsl.net/9m2ppm](http://www.qsl.net/9m2ppm)
  - [6] [www.scouting.org/jota](http://www.scouting.org/jota)
- (FOTO TNX OK1JVU)

přm

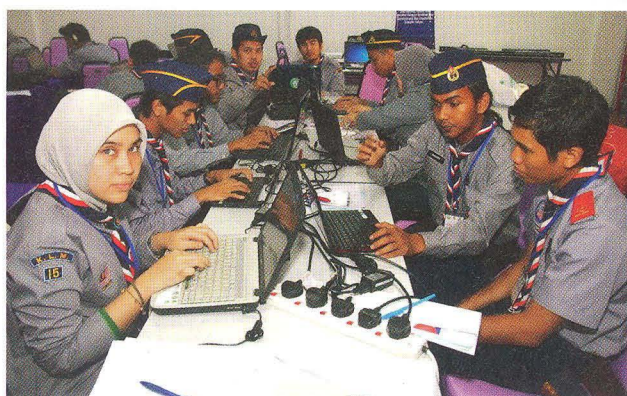

Obr. 3. JOTI a JOTA v Malajsku, pořádá radioklub 9M4SJ

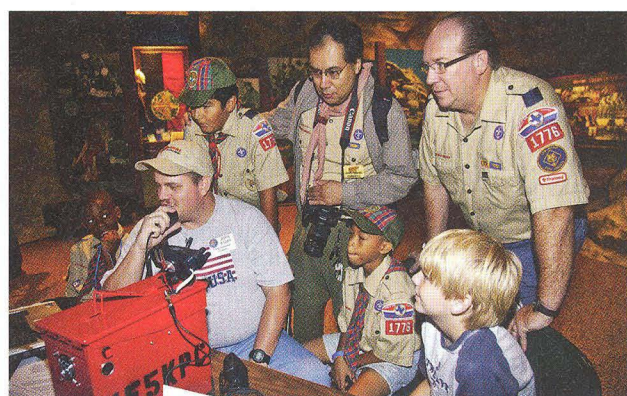

Obr. 4. Chris, KE5KPC, Texas, s kamarády skauty



# Jednopásmový SSB transceiver na výlety

Pro ty radioamatéry, kteří se rádi toulají přírodou a při zastávkách by si rádi zavysílali, navrhl Andrzej Janeczek, SP5AHT, malý, snadno realizovatelný transceiver, který rozhodně díky svým rozměrům a hmotnosti nebude příliš překážet při přesunech – jeho rozměry jsou pouhých 10 x 10 x 3,5 cm!! Navíc je možné si objednat – pro ty, co se pro stavbu rozhodnou – buď hotový plošný spoj, nebo kompletní stavebnici za velmi příznivou cenu.

Stavebnice tohoto typu u nás chybí, u našich sousedů v Polsku jsou naopak populární. Přitom se jedná doslova o „výukový“ typ, na kterém se může vyučít i dosud neznalý adept radioamatérství jednak proto, že lze části oživovat postupně a porozumět tak principu práce transceiverů, jednak proto, že je deska s plošnými spoji navržena pro využití „klasických“ (nikoliv SMD) součástek, takže ani pro pájení není třeba mít speciální nářadí, a také aktivních prvků není mnoho – v základní variantě jen 11 celkem běžných tranzistorů. Já sám bych doporučil takové zařízení pro stavbu v kurzech nových adeptů radioamatérství. Po zveřejnění v časopise **Elektronika dla wszystkich 11/2010** byly v časopise **Swiat Radio 12/2011** otištěny i reakce těch, co si stavebnici zakoupili. Ohlasy byly velmi příznivé, s jedinou „výtkou“ – že při montáži na hotovou desku plošných spojů již nelze dobře dále experimentovat a zkoušet event. různé varianty zapojení. Lze však zapojit součástky na „univerzální“ desku plošných spojů podobně, jako byl transceiver vyvíjen autorem.

## Obvodové řešení – přijímací část

Podíváme-li se na schéma přijímací části (obr. 2), vidíme, že signál z antény jde přes dolní propust L1-C12-C13, potlačující kmitočty vyšší než 5 MHz, a kontakty relé Pz příjem-vysílání na

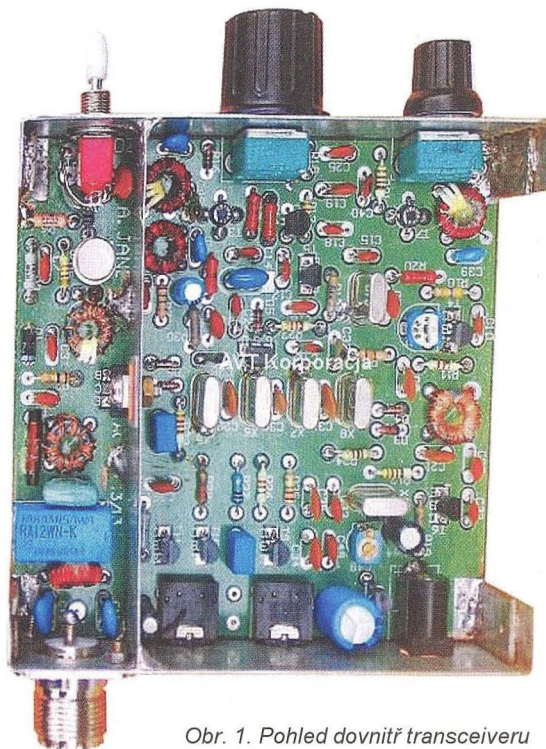

Obr. 1. Pohled dovnitř transceiveru

prostý rezistorový attenuátor realizovaný potenciometrem P1. Přes vstupní laděný obvod L5-C39 pak prochází na směšovač s MOSFETem BF966, na který přichází rovněž signál z oscilátoru (VXO) s tranzistorem BC547 a krystalem X1, u kterého lze kmitočet v malých mezích měnit varikapem D8 změnou napětí pomocí potenciometru P2. Proladovat ovšem nelze přes celé pásmo, ale s uvedenými součástkami pouze v rozsahu asi

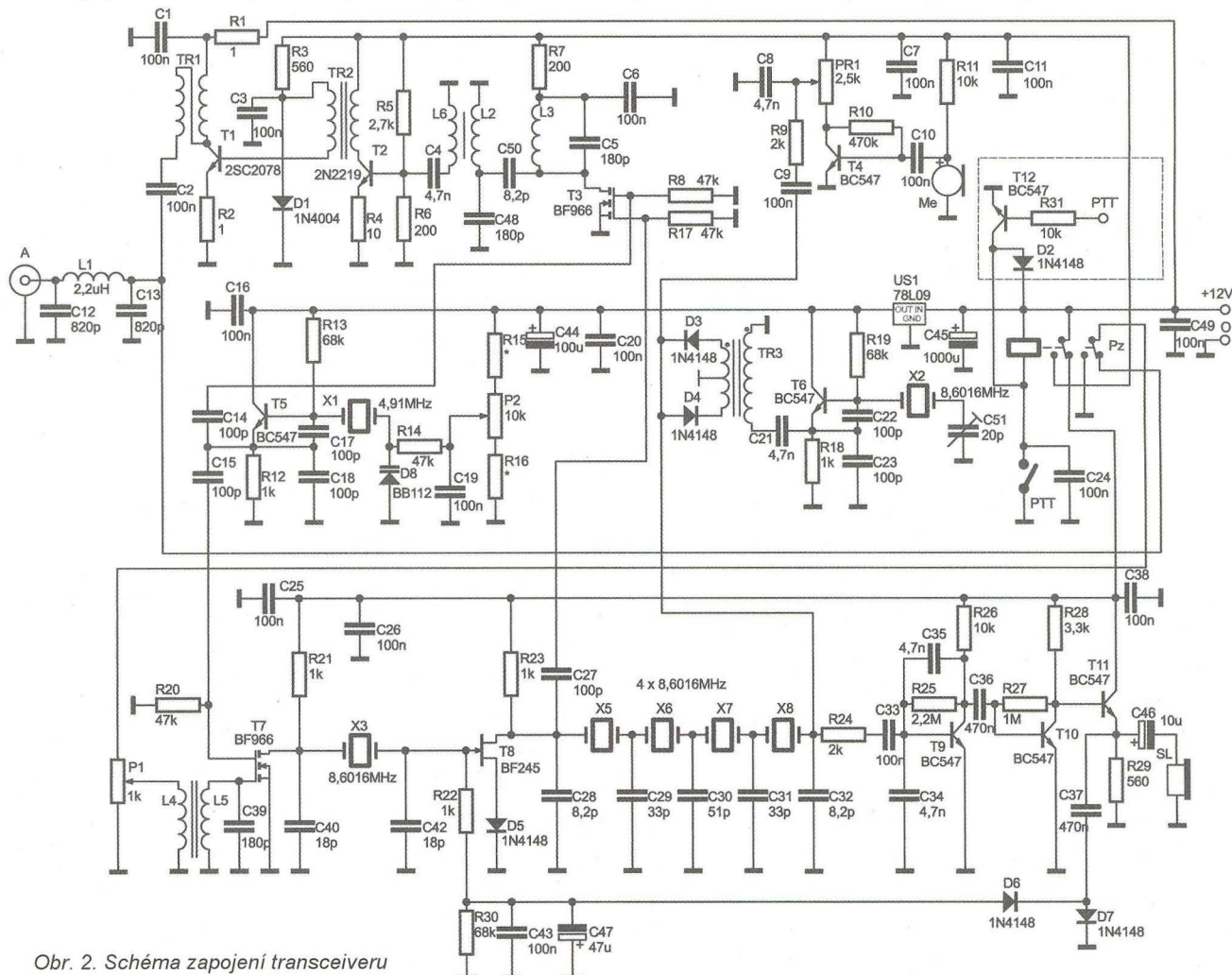

Obr. 2. Schéma zapojení transceiveru



## Nový lineární zesilovač firmy OM-Power OM-1500



Ve Friedrichshafenu představila firma OM-Power nový lineární zesilovač pro pásma KV včetně 6 metrů. Je to opět PA s jednou elektronkou ruské výroby. Tentokrát má zcela nový design předního panelu. Zcela vlevo nahoře (obr. 1) je umístěno analogové měřidlo výkonu a PSV. Pod ním je přepínač pásem. Uprostřed panelu jsou dva ladičkové prvky od  $\Pi$ -článku. Vpravo nahoře vidíte 4 barevné LED diody pro indikaci provozu. Rozsvícení červené indikuje nějakou případnou závadu. Pod těmito LED je displej. Na něm je možno sledovat, jak se chová celý systém PA a pomocí něho i diagnostikovat možné závady na systému.

Pod displejem jsou 4 tlačítka pro zadávání příkazů ke kontrole PA a k přepnutí anténního výstupu. Pod nimi je tlačítko reset pro příp. resetování displeje. Dole vpravo je zelený síťový vypínač.

dřívější typy GU74B, ale poskytuje podstatně vyšší výkon 1,5 kW v celém rozsahu KV pásem. Na 6 metrech je výkon 1 kW. Navíc se nemusí nijak zvláště vybírat při potřebě náhrady.

Tichá výkonná turbína zajišťuje perfektní chlazení a její činnost je automaticky řízená podle teploty této elektronky. Případná výměna elektronky je velice jednoduchá a rychlá, navíc se znovu automaticky nastaví i její klidový proud. PA má plný QSK provoz, který zajišťuje rychlé vakuové anténní relé. Naladění zesilovače je velice jednoduché a rychlé. Také instalace velkého síťového transformátoru je snadná a rychlá. Pro případnou přepravu PA je možno ho odmontovat a transportovat odděleně. 'Lineár' má tři výstupní konektory typu SO-239 umožňující připojení tří antén. Celý PA je vestavěn do šasi z hliníkového plechu s po-

Obr. 1. Pohled na čelní panel zesilovače OM-Power, typ OM-1500

vrchovou úpravou. Venkovní kryt je opět celý nastříkán kvalitní dvousložkovou černou barvou. Rozměry zesilovače jsou 390 x 195 x 370 mm. Je to nyní jeden z nejmenších zesilovačů této třídy v porovnání výkon versus rozměry. Hmotnost je 22 kg. OM-1500 má být uveden na trh na podzim tohoto roku. Cena zatím není stanovena, ale bude oznámena na webové stránce firmy: [www.om-power.com](http://www.om-power.com)

Určitě bude o tento inovovaný výrobek značný zájem už podle ohlasů ze setkání ve Friedrichshafenu.

OK2JS

### 29. září 2012 – Radioamatérské setkání ve Frenštátě p/R



Podzimní setkání radioamatérů ve Frenštátě pod Radhoštěm se koná v sobotu 29. září 2012 jako vždy v budově Střední průmyslové školy elektrotechnické. Začátek je od 7 hodin ráno a akce trvá podle potřeby do odpoledních hodin. Na programu je mj. tradiční bleší trh a tombola. Základní občerstvení je přímo v areálu školy.

Srdečně zvou pořadatelé  
Franta, OK2VFS, a Bohouš, OK2VXV.

65 kHz, a to od 3700 do 3765 kHz. Ovšem vzhledem k tomu, že je dnes možné si objednat krystaly za velmi příznivé ceny i u našeho výrobce, je možné si vybrat i jiný rozsah, příp. uvažovat o doplnění jednoduchým nf generátorem a „posazení“ rozsahu do telegrafního pásma.

Signál ze směšovače pokračuje na první mf filtr, který zde představuje opět krystalový výbrus X3 spolu s kondenzátory C40, C42 a po zesílení tranzistorem BF245 pokračuje na pásmový filtr ze čtyř krystalů X5 až X8. S uvedenými kapacitami kondenzátorů je šířka propustného pásma asi 2,4 kHz při vstupní-výstupní impedanci kolem 1 k $\Omega$ . Obvyklý výstupní LC obvod je zde nahrazen prostým rezistorem R23. Z pásmového filtru signál přichází na dvoudiodový vyvážený modulátor, na který je také přiveden signál z BFO, který představuje T6, a X2 – jeho kmitočty se upraví na nejvyšší citlivost přijímaných signálů trimrem C48. Tranzistory T9, T10 pracují jako nf zesilovač, na jehož výstup přes C46 připojujeme sluchátka s malou impedancí. Usměrněný výstupní nf signál diodami D6, D7 ještě přichází jako pomocné napětí upravující zesílení mf stupně jako jednoduchý obvod AVC.

Jakmile skončíme zapojování dosud popisovaných obvodů, můžeme vyzkoušet funkci přijímače – v rozsahu, který byl výběrem krystalů zvolen, by mělo být možné zaslechnout nějaký silnější signál radioamatérské stanice. Nesmíme ovšem zapomenout na napájení oscilátorů VXO a BFO – omezení napětíových vlivů na jejich kmitočty je řešeno samostatným stabilizačním IO 78L09.

### Obvodové řešení vysílací části

Sledování signálu při vysílání začneme od mikrofonu, obvodové řešení je navrženo pro běžný elektretový mikrofon, který bývá použitý v náhlavních soupravách mikrofon-sluchátka pro využití u počítačů (při akcích u nás k dostání za 50 až 60 Kč). Přes modulátor (D3, D4) prochází signál filtrem (X5-X8) v obráceném směru než při příjmu na další směšovač (T3) a přes laděné obvody na vf zesilovače T2 a T1; výstupní tranzistor typu

2SC2078 je schopen dodat do antény při napájení napětím 12 V až 2 W.

Relé v obvodu PTT, který zde představuje jednopólový spínač, přepíná jedním kontaktem napájecí napětí z vysílací části na přijímací a druhým při vysílání odpojuje vstupní atenuátor (P1) od antény a uzemňuje jej, aby se event. nezničil T7. Při doplnění součástkami naznačenými ve schématu (T12, R31, D2) a dalším konektorem (není pro ně místo na plošném spoji, musí se doplnit u konektoru) lze využít TRX i pro provoz PSK přes počítač. Při doplnění o nf generátor připojený na vstupní obvod mikrofónu je možné vysílat i telegrafii. Je také možné při volbě jiných krystalů (kolem 12 MHz) ve filtru a 5 kHz ve VFO celý transceiver používat pro pásmo 7 MHz, v této kombinaci můžeme dokonce překrýt jak část telegrafního, tak SSB, příp. digitálního rozsahu, kde je alespoň u nás lepší šance pro spojení po větší část dne i noci než v pásmu 80 m, kde se mnoho našich stanic nevyskytuje.

### Objednávky a další informace

Pro ty, co mají k dispozici internet, doporučuji prohlídku stránek

<http://sklep.avt.pl/>

kde najdete spoustu dalších zajímavých stavebnic a také kontakty na prodejnu – jednak telefonické, jednak její adresu, objednávat je možné i přes internet. Pokud do vyhledávače na uvedené straně zadáte název AVT 2960, objeví se nabídka jednak samotné desky plošného spoje s kompletní dokumentací za 25 PLN (tj. asi 150 Kč) nebo kompletní stavebnice se všemi součástkami a dokumentací za 160 PLN (1 PLN byl podle kurzovního lístku ze začátku roku za 6 Kč). Při hromadné objednávce ušetříte na poštovním, které je nutné připočítat, nebo si můžete pro stavebnici zajet do některé prodejny v Polsku, jejichž adresy jsou přes zmíněnou stránku též dostupné.

Podle uvedených webových stránek, časopisu Elektronika dla wszystkich 11/2010 (který nám poskytl schéma) a také podle Świat Radio 5/2011 a 12/2011 zpracoval

QX



# Počítač v ham-shacku XCVIII

## HamQTH.com slaví první výročí

O unikátním českém projektu [www.HamQTH.com](http://www.HamQTH.com) jsme se již zběžně zmínili v článku o online callbook serverech. Nyní tento server slaví první výročí svého spuštění a služby, které nabízí, se rozrostly natolik, že je vhodné o něm informovat podrobněji.



Obr. 1. Úvodní strana serveru HamQTH.com je až spartánsky jednoduchá. Vedle rychlého vyhledání značky a hlavní nabídky umožňuje i volbu jazykového rozhraní

### Jak to všechno začalo

Zobrazení detailů o stanici, tzv. „call-sign lookup“, je dnes standardní funkcí moderního staničního deníku. Dlouhá léta programy k tomuto účelu využívaly data, poskytovaná serverem QRZ.com. Jeho provozovatel však tomu začal bránit, pro-

tože programy stahovaly pouze požadovaná data, aniž by byly zobrazovány vlastní stránky QRZ.com, na kterých je reklama. Nejdříve následovaly změny formátu bez ohlášení, celá záležitost nakonec skončila zpoplacením stahování dat pro staniční deníky a i pouhé zobrazení základních údajů je dnes možné pouze přes webové rozhraní (s reklamou) a po

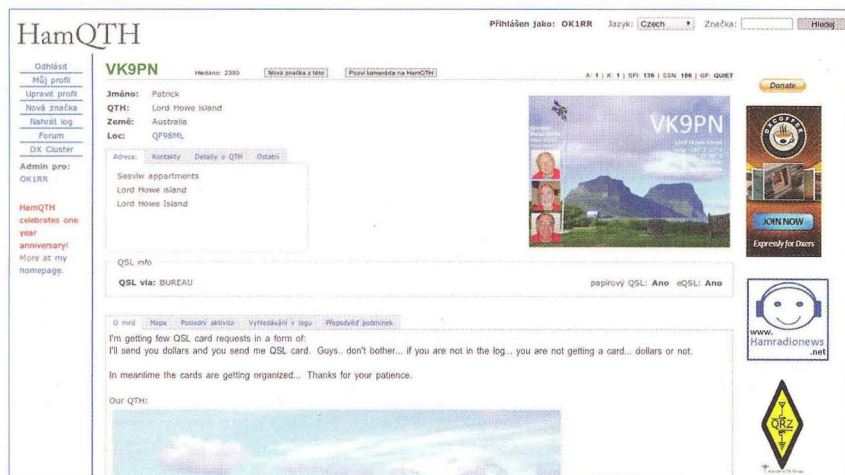

Obr. 2. Server nabízí velmi jednoduchý přístup do uživatelských profilů. Značku lze vyhledat téměř z libovolné stránky

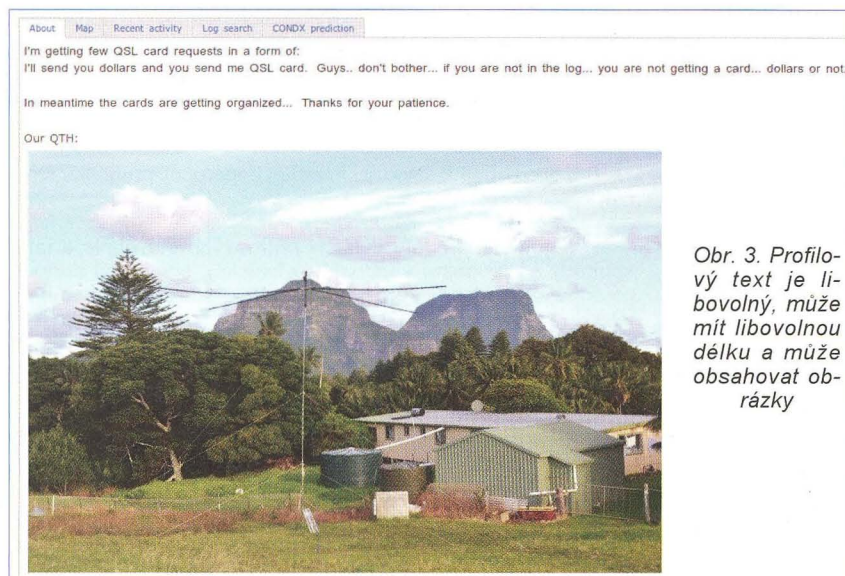

Obr. 3. Profílový text je libovolný, může mít libovolnou délku a může obsahovat obrázky

přihlášení. Reakce nespokojených uživatelů, zejména z Evropy, následovala bezprostředně. Na kritiku však majitel QRZ.com reagoval po svém - prohlásil, že komu se to nelíbí, může si udělat svůj vlastní server. Tak se také stalo, i když majitel QRZ.com zřejmě nepočítal s tím, že to někdo udělá. Tím to tedy vlastně začalo...

### První rok

Autorem projektu a jeho provozovatelem je Petr Hložek, OK2CQR. Server byl spuštěn 29. června 2011 bez většího ohlasu. Informace o novém radioamatérském callbooku byla odeslána do několika mailing listů. Za několik dní po oznámení začínají uživatelé posílat emailem různé databáze značek ve všech možných formátech. Jejich zpracování je poměrně náročné, ale díky nim je na HamQTH ve velmi krátké době k dispozici přes 1 milion značek (obr. 1). Asi po měsíci je přidán také XML přístup pro staniční deníky. První log, který HamQTH podporoval, je DHFLog od EA7DFH, druhým CQRLOG od OK2CQR.

Další měsíc je přidána podpora map Google. Automaticky ukazuje polohu stanice, je možné si přepnout na StreetView a podívat se přímo třeba na dům, kde se hledaná stanice nachází. Díky integraci map lze rovnou počítat východ a západ slunce v dané lokalitě, azimut a vzdálenost. Také přibýly další dva programy podporující vyhledávání přes XML – LuxLog a WinEQF. Původní webhosting rychle přestává stačit. V srpnu byla databáze přesunuta na samostatný virtuální server, web zatím zůstává na webhostingu.

Nabídka stránek serveru je rozdělena do tří skupin (obr. 2). Hlavní nabídka v levé části slouží k základní navigaci. Základní údaje, zobrazované vždy a používané pro doplnění do staničního deníku, tj. jméno (křestní nebo používané v provozu na pásmu), QTH, země a lokátor, jsou umístěny mimo jakoukoli nabídku, avšak doplňující údaje jsou obsaženy ve druhé skupině (Adresa - Kontakty - Detaily o QTH - Ostatní), umístěné pod základními údaji. Žádný z těchto údajů není povinný a po přihlášení je lze libovolně upravovat či úplně smazat. Třetí skupina nabídky (O mě - Mapa - Poslední aktivita - Vyhledávání v logu - Předpověď podmínek) je proměnlivá. Text v záložce „O mě“ je libovolný, může mít libovolnou délku a může obsahovat obrázky (obr. 3). K jeho úpravám je k dispozici velmi dobře vybavený editor WYSIWYG, umožňující pokročilou typografickou úpravu.

(Pokračování)

RR



Letošní světová výstava telekomunikací  
TELECOM  
se koná v termínu 14. – 18. 10. v Dubaji.

QX



# Předpověď' podmínek šíření KV na září

New York 298°  
0 3 6 9 12 15 18 21 24

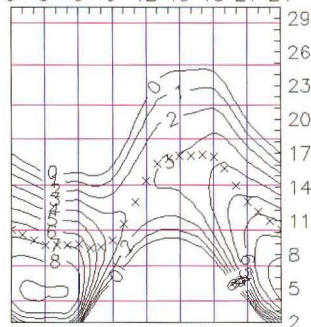

Rio 213°  
0 3 6 9 12 15 18 21 24

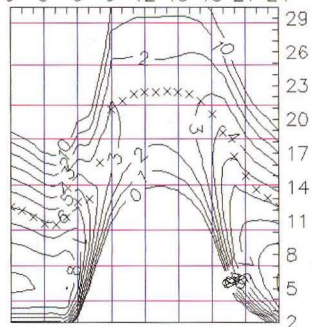

Honolulu 356°  
0 3 6 9 12 15 18 21 24

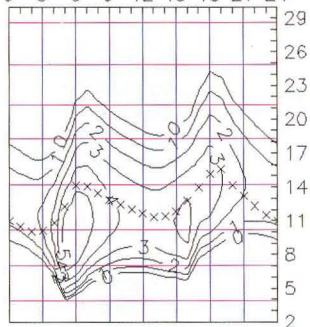

Hongkong 68°  
0 3 6 9 12 15 18 21 24

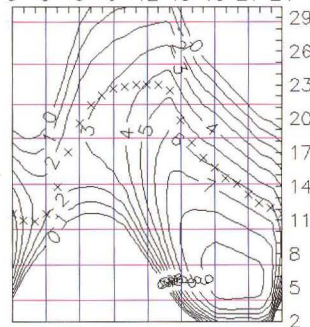

Aktivita Slunce začala letos v létě stoupat poněkud později, než jsme čekali, a stoupala pomaleji, než bychom si přáli. Čas do maxima slunečního cyklu se prý počítá již jen na měsíce. Hluboká je nad příčinami toho, proč jsou podmínky šíření právě takové, jaké jsou, již léta nacházíme kvalitní a zajímavá sdělení od Dr. Volkera Grassmanna, DF5AI, a dalších autorů na webu *DF5AI.NET* a též na webech *SM7GVF* <http://sm7gvf.dyndns.org/> a *IK3XTV* <http://www.qsl.net/ik3xtv/>, kde najdeme třeba i statě „The Earth's Ionosphere from the Space“ a „Ionospheric focusing and defocusing“ a o fokusaci ionosféry zde psal Dr. Jiří Mrázek, OK1GM, již před desítkami let.

Hlavní zdroje pravidelných předpovědí uvádějí pro srpen tato čísla: SWPC  $R = 79,0 \pm 7$ , IPS  $R = 79,0$ , SIDC  $R = 63$  s použitím klasické metody a  $R = 84$ , zís-

kané metodou kombinovanou. Dr. Hathaway uvádí  $R = 56,8$ . Skutečná míra působení sluneční energie na ionosféru Země bude (doufejme) vyšší – a tak pro naši předpověď použijeme číslo skvrn  $R = 88$ , resp. sluneční tok  $SF = 135$  s.f.u.

Mezi letními překvapeními v šíření vln nás upoutaly zejména děje v polovině července, odstartované velkou sluneční erupcí 12. 7. mezi 15.37 – 17.30 UTC s maximem v 16.49 UTC a výronem oblaku plazmatu směrem k Zemi, následované vzestupem koncentrace protonů ve slunečním větru 13. 7. a dlouhou a intenzivní geomagnetickou poruchou s počátkem 14. 7. v 18.11 UTC. Na předpovězenu a vyhlášenou auroru bylo třeba počkat až do 15. 7. a v pásmu 2 m dosáhla navzdory létu až do středních šířek Evropy. Podmínky šíření KV byly pochopitelně ještě pár dalších dnů špatné.

V září nás čeká dozrívání letního období a počátek podzimu. Nebude postupné, ale dny s letním a podzimním chodem podmínek se spíše budou střídát. Ve třetí dekádě září podzim zvlití a pokud okolo rovnodennosti nedorazí nějaká větší a nevhodně načasovaná porucha, nebo zrovna nebude sluneční aktivita výrazně klesat, mohlo by jít o nejlepší dny měsíce.

Skutečnou výši aktivity Slunce a magnetického pole Země jednoduše a jasně ukazují indexy aktivity za červen a červenec 2012 – slunečního toku  $SF = 120,5$  a  $135,7$  s.f.u., čísla skvrn  $R = 64,5$  a  $66,5$  a geomagnetického indexu z observatoře Wingst  $A = 12,3$  a  $15,4$ . Poslední  $R$  dosadíme do vzorce pro vyhlazený průměr a za prosinec 2011 a leden 2012 dostáváme  $R_{12} = 63,6$  a  $65,5$ .

OK1HH

## DX expedice na ostrov Swains

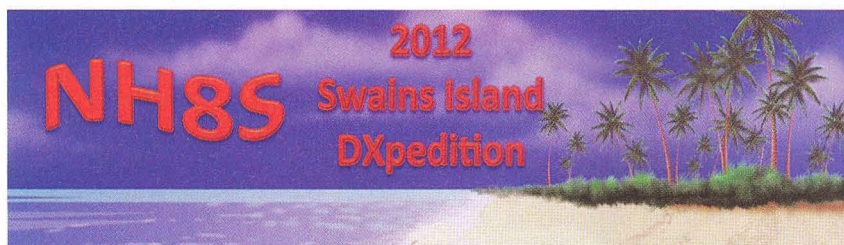

Joe, W8GEX, a Craig, K9CT, byli vedoucí členové úspěšné expedice PJ7E v roce 2010. Ještě před tím byli také členy další úspěšné expedice K4M na ostrov Midway. Oba dva se letos rozhodli podniknout další velkou výpravu do Pacifiku. Opět to bude poměrně vzácná entita do diplomu DXCC.

Dali dohromady velký mezinárodní tým. Jeho členy jsou tito další radioamatéři: 9V1FJ, AA4NN, DJ2VO, DL3DXX, K5AB, K9CS, K9NW, KB8OCP, N2TU, N4HH, N6HC, NA6M, ND2T, SM5AQD, W4BUW, W6KK, W8TN a WB9Z.

Tento 20členný kolektiv navštíví ostrov Swains (IOTA OC-200), který se nachází v Pacifiku. Je to atol v řetězci ostrovů Tokelau. Jeho zeměpisné souřadnice jsou tyto:  $11^{\circ} 03' \text{ s. š.}$  a  $171^{\circ} 4,5' \text{ z. d.}$  Je také známý pod různými dalšími názvy jako ostrov Olosenga nebo Gente Hermosa a také ostrov Jennings. V současnosti je ve vlastnictví této rodiny Jenningsů, která ho využívá jako plantáž pro získávání kopy. Současnou populaci tohoto ostrova tvoří 37 obyvatel.

Tato entita je z radioamatérského hlediska stále velice vzácná a je na 30. místě nejdávanějších zemí do diplomu DXCC. Tým bude vysílat z tohoto atolu pod značkou **NH8S**. Na Swains se dopraví lodí z ostrovů Americká Samoa. Na atolu plánují postavit 6 samostatných stanicí. Provoz zahájí **6. září** a plánují vysílat po dobu 12 až 13 dní. Konec expedice předpokládají **18. září** 2012. Vysílat budou na všech KV pásmech od 160 do 10 m všemi běžnými druhy provozu (CW, SSB, RTTY a pokud bude možné, tak i další digitály).

Firma ICOM jim zapůjčila transceivery IC-7600 a také budou mít lineární zesilovače výkonu. Jejich anténní vybava je různorodá: od vertikálních antén až po lehké drátové směrovky.

Vše bude závislé od podmínek šíření, které nám v poslední době moc nepřejí. Ačkoliv bychom se měli nacházet v době maxima slunečního cyklu, podmínky tomu neodpovídají. Bude zajímavé sledovat, jak se týmu bude dařit navazovat spojení speciálně s radioamatéry ve

střední Evropě. Směr od nás k ostrovu Swains je jen asi  $10^{\circ}$  východně od severního pólu. Právě toto se asi projeví nejhůře v navazování spojení na spodních pásmech 160 a 80 metrů, ale také na nejvyšších pásmech 12 a 10 metrů. Bude nutné denně pečlivě sledovat podmínky šíření a také pokyny expedičních operátorů. Ti žádají volající stanice – pokud s nimi navážou spojení na některém pásmu, aby je už znova na stejném pásmu nevolaly a daly možnost dalším stanicím navázat spojení.

Přestože na tomto ostrově není možnost připojení na internet, budou se snažit posílat denně jejich online log přes satelitní telefon na webovou stránku Club Logu. QSL má vybavovat Joe, AA4NN. Přednostně chce vyřizovat direct via placené OQRS. Později také běžné direkty a naposledy QSL via bureau. Po několika měsících od konce expedice bude jejich log nahrán do LoTW. Na své webové stránce oznamují průběžně veškeré potřebné informace:

<http://www.nh8s.org/index.html>

OK2JS





# Vysíláme na radioamatérských pásmech – CII

## Závodit? Samozřejmě ano! Ale jak?

(Dokončení z PE-AR 7/2012, s. 53)

### Vlastní provozní taktika

Jsou stanice, které vytrvale po celou dobu závodu volají CQ. Jiné zase jen „cestují“ po pásmech a hledají stanice, se kterými by navázaly spojení. Zaměřit se jen na první nebo jen na druhý způsob není „to pravé ořechové“! Na to, abyste vystačili jen s voláním výzvy, již potřebujete větší výkon nebo alespoň směrovku. Pro některé závody postačí jen fixní, zaměřená do směru, odkud se dá předpokládat výskyt největšího počtu stanic. Ideální je chvíli volat výzvu, chvíli hledat stanice. Ale vždy pamatujte, že především vaše značka musí být stále slyšet; dávat mnohokrát za sebou CQ a pak jen jednou-dvakrát značku, je zásadní chyba. Pokud je to možné, odpovídejte nejdříve vždy té nejslabší stanici, která vás volá,

pokud její značku zachytíte. Ty silné budou slyšet stále, signál slabší stanice může za chvíli zaniknout. Pamatujte, že závod vyhrávají (u dobře navržených podmínek) především násobiče, proto se při vyhledávání soustřeďte právě na ně.

### Poslední rady

Nenechte se vyprovokovat stanicemi, které vysílají příliš rychle. Když vás taková zavolá a vy si nejste jisti volací značkou, nebojte se dát „AGN“ nebo „AGN QRS“ – určitě zpomalí. V závodě se při hledání volného kmitočtu neptejte „QRL?“ nebo dokonce „Is this frequency free?“ na fonii. Troška „přebíjené“ patří k závodům! Pokud naleznete několik sekund volný kmitočet, jednoduše volejte výzvu. Pokud jste na nějakém kmitočtu

volali výzvu a stanice vám tam odpovídaly, poznamenejte si kmitočet nebo jej vložte do paměti a poté, když jste nějakou dobu zase hledali stanice, vraťte se tam zpět. Když se na některou stanici nemůžete delší dobu dovolat, také si ji dejte do „quick“ paměti nebo si poznamenejte kmitočet – za půlhodinku možná spojení navážete bez problémů.

Podmínky většiny závodů a soutěží v češtině najdete na webu [www.aradio.cz](http://www.aradio.cz) (viz výběr v levé polovině úvodní stránky), dotazy k nim rád zodpovím na pásmu denně ráno po 08.00 SEČ na 3765 kHz v DX kroužku, nebo přes e-mail [ok2qx@crk.cz](mailto:ok2qx@crk.cz). A nakonec rada nejdůležitější – pamatujte, že vysíláte pro své potěšení a pro radost, konečné umístění vůbec není podstatné. A pošlete i za spojení v závodech QSL-lístky – když už ne papírové, tak alespoň ty přes E-QSL byro nebo LoTW, uděláte tím protistanicím radost.

## Základní pojmy z šíření elektromagnetických vln v otázkách a odpovědích

Při provozu na pásmech často dostávám nejrůznější dotazy týkající se šíření vln v krátkovlnné oblasti. Studoval jsem tuto specializaci na ČVUT u prof. Beckmanna, což byla ve své době kapacita z nejuznávanějších, dokonce jsem z této odbornosti psal diplomovou práci, a i když její obhajobou skončila má vědecká práce v této oblasti a profesní praxe znamenala věnovat se něčemu zcela jinému, nějaké znalosti mi přece jen zůstaly. Teorie šíření vln je složitá a ti, co se v oboru vyznají, vědí, že mnohdy „všechno je jinak“. I výklad podávaný v následujících řádcích by mohl někomu připadat „nevědecký“, ale víceméně náhodou jsem na internetu narazil na stať G4UCJ – Sean D. Gilbert Mipra, nazvanou stručně „Úvod do šíření KV“. Příznám se, že bych stěží dokázal jednotlivé jevy popsat výstižněji, kdybych při jejich popisu nevycházel z jeho textu a způsobu výkladu pomocí otázek a odpovědí:

### Co rozumíme pod pojmem šíření?

Velmi stručně – tento pojem používáme při popisu, jakým způsobem se vysílaný signál dostává od vysílací k přijímací stanici. Přitom záleží na denní i roční době, na kmitočtu, vzájemné vzdálenosti, na momentálním stavu sluneční aktivity, jaká je geomagnetická aktivita, jaké jsou použité vizařovací a přijímací anténní systémy a (bohužel) také na tom, jestli bydlíme někde na samotě či v „intravilánu“, jak je dnes moderní říkat, v údolí či v horách a dokonce i na tom, zda se sig-

nál od stanice vysílací k přijímací (a obráceně – plně zde platí zákon reciprocity) šíří většinou nad pevninou nebo nad vodní plochou. Vše, co zde bylo vyjmenované (a řada dalších věcí), má na šíření KV vliv. Jinak bude na podmínky nahlížet amatér zabývající se převážně vyhledáváním DX stanic na pásmech 21 MHz a vyšších, jinak ten, jehož zájmem je oblast „dlouhých“ KV (160, 80 m). Téměř nic o situaci na pásmech neprozradí momentální hodnoty slunečního toku, pokud jejich vývoj nesledujeme několik dnů po sobě a nedáváme do souvislosti také

s údaji o geomagnetické aktivitě, příp. dalšími údaji o tom, co se v posledních dnech a při předchozí přibližně stejné poloze Země vůči Slunci – tedy před necelestickým měsícem, na Slunci dělo.

### Jaké známe atmosférické vrstvy?

Atmosférou rozumíme plynný obal zemské koule. Ten ale není homogenní, skládá se z různých vrstev o různé hustotě. Nej hustší je při zemi, se stoupající výškou hustota klesá. Také teplota různých vrstev je různá, v blízkosti země se stoupající výškou teplota klesá přibližně do výšky 10 km a tuto část atmosféry nazýváme troposférou, směs plynů zde obsažených je důležitá pro existenci života a jevy v troposféře ovlivňují počasí na zemi. Mezi 10 – 20 km nad zemí je teplota přibližně stejná (-60 °C) a tuto vrstvu nazýváme tropopausou. Dále až asi do 60 km pokračuje stratosféra, vrstvy, které jsou nad ní, nazýváme ionosférou, teplota tam se od miníma, které je přibližně v 80 km, plynule zvyšuje asi o 100 °C/30 km. Právě ionosféra má na šíření vln největší vliv.

(Pokračování)

QX

## Česká radioamatérská expedice na finské souostroví Alandy

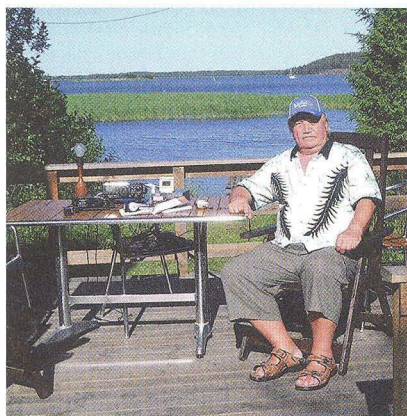

Obr. 1. Bob, OH0/OK2BOB, na verandě

V termínu od 24. do 30. června 2012 uspořádala trojice OK-hamů radioamatérskou expedici na souostroví Alandy, OH0 (IOTA EU-002): Jindra, OK1AMM, Franta, OK1HH, a Bob, OK2BOB. Pronajali si za tím účelem chatku pro 4 osoby na pobřeží, 8 km JV od hlavního města Mariehamnu. Cestu trajektem i ubytování zajistila společnost Viking Line.

Kromě hlavní náplně – vysílání si naši hamové udělali výlet lodí na nedaleký Market Reef, OJ0, do hlavního města Mariehamnu, do finského Turku a okolní přírody.

Použité zařízení: transceiver YAESU FT-897 a ICOM IC-706, anténní dipól 2x 7,25 m a sloper LW 41 m k moři. CONDX v prvních třech dnech nebyly příliš příznivé, ale přesto expedice navázala celkem



Obr. 2. Jindra, OH0/OK1AMM

4000 spojení se všemi kontinenty, 70 zeměmi DXCC a 300 OK/OM stanicemi. Podrobnosti viz:

<http://ok2kmo.cz/free-ol.net/>

(TNX INFO A FOTO OK2BOB)



## Kalendář závodů na září a říjen (UTC)

15.9.	OK-SSB závod	SSB	04.00-06.00
15.-16.9.	Scandinavian Activity (SAC)	CW	12.00-12.00
15.-16.9.	CIS DX Contest	QPSK63	12.00-12.00
15.-16.9.	QCWA QSO Party	MIX	18.00-18.00
22.-23.9.	ON Contest	CW	06.00-10.00
29.-30.9.	CQ WW DX Contest	RTTY	00.00-24.00
30.9.	Závod ČAV	CW	18.00-19.00
1.-7.10.	CW Activity Week	CW	00.00-24.00
1.10.	Aktivita 160	SSB	19.30-20.30
3.10.	DTC Contest	CW	07.00-10.00
6.10.	PSK Rumble	PSK	00.00-24.00
6.10.	SSB liga	SSB	05.00-07.00
6.10.	EU Sprint	SSB	16.00-19.59
6.-7.10.	Oceania Contest	SSB	08.00-08.00
6.-7.10.	HF Phone WAB	SSB	12.00-12.00
7.10.	Provozní aktiv KV	CW	05.00-06.00
7.10.	21/28 MHz RSGB Cont.	CW/SSB	07.00-19.00
8.10.	Aktivita 160	CW	19.30-20.30
13.10.	OM Activity	CW/SSB	04.00-06.00
13.10.	EU Sprint	CW	16.00-19.59
13.-14.10.	Oceania Contest	CW	08.00-08.00
13.-14.10.	SAC Contest	SSB	12.00-12.00
20.-21.10.	JARTS RTTY WW Cont.	RTTY	00.00-24.00
20.-21.10.	Worked all Germany	MIX	15.00-15.00
27.-28.10.	CQ WW DX Contest	SSB	00.00-24.00

Mimo závody uvedené v kalendáři probíhají v říjnu ještě „party“ některých USA států, při kterých je možné navázat spojení s expedičními stanicemi do vzdálených okresů USA. Jsou to: 6. – 7. 10. California Party, 13. – 14. 10. Arizona a Pennsylvania Party, 20. 10. Iowa Party, 20. – 21. New York a Illinois Party.

### Důležité upozornění

Od podzimních závodů pořádaných časopisem CQ (tzn. i včetně RTTY a SSB částí uvedených v tomto kalendáři) platí, že deníky ze závodu je nutné zaslat na uveřejněné adresy nejpozději do **PĚTI DNŮ** po závodě, jinak účastník ztrácí nárok na příp. diplom, trofej apod. U CQ WW RTTY závodu jsou podmínky podobné jako u ostatních CQ závodů, ale jedním bodem se hodnotí i spojení s vlastní zemí a dvěma body spojení s ostatními zeměmi na kontinentě. Kosovo v tomto závodě platí za samostatný násobič! Překlad podmínek viz naše webové stránky.

**Nezapomeňte na změnu z letního na zimní čas – letos 28. 10.!!**

**POZOR!** Při změně našeho letního času na zimní se čas UTC (GMT) neposouvá, takže budete odečítat od místního času opět jen jednu hodinu, abyste dostali čas UTC. Ke změně opět dochází poslední neděli v říjnu, tzn. během SSB částí CQ contestu, kdy se v 03.00 SELČ posunou hodiny zpět na 02.00. Nevýhodnější je mít staniční hodiny nastaveny stále v UTC čase – ten se nemění – a podle nich zapisovat i údaje do deníku, což konečně odpovídá i Radiokomunikačnímu řádu. Nezapomeňte, že „počítačový“ čas se mění automaticky, proto je třeba změnit zadávanou diferenci v logovacím programu z -2 na -1 hodinu, aby se stále zapisoval čas UTC!

Termíny závodů uvádíme bez záruky, i když ověřené z několika pramenů. Podmínky většiny našich i mezinárodních závodů jsou ke stažení na internetových stránkách [www.aradio.cz](http://www.aradio.cz). Vzhledem k častým změnám doporučujeme kontro-

lu údajů přímo na stránkách pořadatelů. Nejčastěji se mění adresy k odeslání deníků, někdy i několik dnů před závodem.

Pořadatelem závodu SAC je letos švédská organizace SSA, internetová adresa platí i pro ty, co zapisují spojení na papír – stránka obsahuje ke stažení konverzní program pro vkládání údajů klávesnicí s návodem, jak postupovat.

**Adresy k odeslání deníků přes internet** (Zkontrolujte před odesláním přímo u pořadatele!)

21/28 MHz: [2128logs@rsgbhfcc.org](mailto:2128logs@rsgbhfcc.org)

CIS DX: [ut7fp@srars.org](mailto:ut7fp@srars.org)

CQ WW RTTY: [rtty@cqww.com](mailto:rtty@cqww.com)

CW Activity Week: [dtc@muenster.de](mailto:dtc@muenster.de)

ČAV: [contest@c-a-v.com](mailto:contest@c-a-v.com)

DTC: [dtc@agcw.de](mailto:dtc@agcw.de)

EU Sprint: [eusprint@kkn.net](mailto:eusprint@kkn.net)

KV provozní aktiv: [kvpa@ok2cqr.com](mailto:kvpa@ok2cqr.com)

Oceania CW:

[cw@oceaniadxcontest.com](mailto:cw@oceaniadxcontest.com)

Oceania fone:

[ph@oceaniadxcontest.com](mailto:ph@oceaniadxcontest.com)

OK-SSB: [ssb@crk.cz](mailto:ssb@crk.cz)

OM Activity: [omac@pobox.sk](mailto:omac@pobox.sk)

ON Contest: [ubaon@uba.be](mailto:ubaon@uba.be)

PSK Rumble:

vyplnit hlášení na: [www.n2ty.org/](http://www.n2ty.org/)

SAC obě části přes: [www.sactest.net](http://www.sactest.net)

SSB liga: [ssbliga@nagano.cz](mailto:ssbliga@nagano.cz)

SSB: [OKSSB@crk.cz](mailto:OKSSB@crk.cz)

WAB: [g3xkt@worked-all-britain.co.uk](mailto:g3xkt@worked-all-britain.co.uk)

WAG: [wag@dxhf.darc.de](mailto:wag@dxhf.darc.de)

QX

## Kalendář závodů na říjen (UTC)

2.10.	VKV aktivita; NA <sup>1)</sup>	144 MHz	17.00-21.00
3.10.	MOON Contest <sup>2)</sup>	144 MHz	18.00-20.00
6.-7.10.	IARU R. 1.-UHF/Micro. Contest <sup>3)</sup>	14.00-14.00	
		432 MHz-76 GHz	
9.10.	VKV aktivita; NA	432 MHz	17.00-21.00
10.10.	MOON Contest <sup>2)</sup>	432 MHz	18.00-20.00
11.10.	VKV aktivita; NA	50 MHz	17.00-21.00
13.10.	FM Pohár	145 a 432 MHz	08.00-10.00
13.10.	Mistr. ČR dětí <sup>4)</sup>	145 a 432 MHz	08.00-10.00
16.10.	VKV aktivita; NA	1,3 GHz	17.00-21.00
21.10.	Contest Grosseto (ARI)	50 MHz	07.00-14.00
18.10.	VKV aktivita; NA	70 MHz	17.00-21.00
21.10.	Provozní aktiv	144 MHz-76 GHz	08.00-11.00
21.10.	Mistr. ČR dětí <sup>4)</sup>	144 a 432 MHz	08.00-11.00
21.10.	DUR Activity Cont.	1,3 GHz a výše	08.00-11.00
23.10.	VKV aktivita; NA	mikrovl. pásma	17.00-21.00

<sup>1)</sup> NA – Nordic Activity Contest

<sup>2)</sup> Hlášení na: [ok2vzb@centrum.cz](mailto:ok2vzb@centrum.cz)

<sup>3)</sup> Deníky na: [ok1kir@seznam.cz](mailto:ok1kir@seznam.cz)

nebo: [vkzvavody.moravany.com](http://vkzvavody.moravany.com)

<sup>4)</sup> Hlášení na OK1OHK

DVA

## Radioamatérská svatba byla s mezinárodní účastí



Jak už jsme oznámili, 14. červenec 2012 byl dnem svatebním pro OK1HCW a OK1MCW. Přijeli gratulanti mj. až z Holandska. Na obr. zleva: Henk, Kees, PA3FKH, Olga, OK1DVA, Honza, OK1ZY, nevěsta Hanka, OK1HCW, ženich Martin, OK1MCW, a Jan, PD0RYI.

Přejeme novomanželům mnoho lásky a aby dobře prosperoval jejich rodinný radioklub OK1KCW.

## Polní den s OK2KGU



Obr. 1. Kóta Stádlu u Babic nad Svitavou, JN89IG, 502 m n. m., stanoviště radioklubu OK2KGU z Bílovic nad Svitavou



Obr. 2. Příprava před závodem. Stojící Pavel, OK2PAU, u zařízení sedící Alena, OK2-36365, a Radek, OK2NG



Obr. 3. PD 2012 zahájil Petr, OK1APY. Zařízení: ICOM IC-746, 100 W, anténa 2x 9EL Yagi. Celkový výsledek: 285 QSO a 60 200 bodů



Obr. 4. Radioamatérský totem na kóte Stádlu



**PROFESIONÁLNÍ ZVUKOVÁ**

**A SVĚTELNÁ TECHNIKA**

**100V OZVUČOVACÍ TECHNIKA**

**www.bsacoustic.cz**

**www.bsacoustic.sk**

**ELTIP s.r.o., elektro součástky**

Velkoobchod, maloobchod, zásilková služba

Bulharská 961, 530 03 Pardubice

TEL: 466 611 112, 466 657 688, FAX: 466 657 323

eltip@eltip.cz, www.eltip.cz

L7805CV ST TO220	á 3,90 /50ks	L7805ABV TO220	á 4,90/50ks
PC817 Sharp	á 2,90/50ks	CR2032 Panasonic	á 9,50/50ks
Relé Schrack RT 424 012, 024 (2x8A) 12, 24 V DC			á 39,-/20ks
Relé Schrack RT 314 012, 024 (1x16A) 24V DC			á 39,-/20ks
Relé Schrack RT 314, 424 730 (1x16A, 2x8A) 230V AC			á 69,-/20ks

Aktuální ceny dalších součástek sdělíme na poptávku emailem, faxem.

Distribuce ENIKA, LINEAR TECHNOLOGY, SUNON, WAGO ATD.

Pro obdržení cen z tohoto inzerátu uvádějte na objednávkách kód SPEC.NAB.04/2011

Ceny bez DPH

On-line obchod zaměřený na pájení, antistatiku a dávkování

**esdshop.cz**

internetový obchod

Každý týden nová speciální nabídka s 10% slevou!

Po - Pá: 8:00 - 16:00

**INFOLINKA**

607 100 687

**www.esdshop.cz**  
obchod@esdshop.cz

**Papouch s.r.o. roste a dělí se**

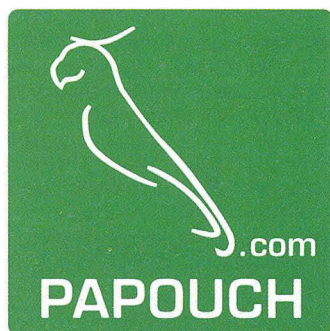

Společnost Papouch s.r.o., výrobce a dodavatel průmyslové a zakázkové elektroniky se rozděluje. Nově byla založena společnost Papouch store s.r.o., která se bude nadále zabývat obchodem a základní technickou podporou. Také bude nadále pokračovat v obchodním zastupování společností B&B Electronics (převodníky na optiku, bezdrátová řešení, průmyslové switche), Datcon (analogové převodníky) a PiiGAB (převodník M-BUS) v České Republice.

Původní Papouch s.r.o. se vrátí „ke kořenům“ a bude se nadále zabývat vývojem a výrobou elektroniky. Bude také poskytovat rozšířenou technickou podporu pro všechny produkty a specifická řešení podle požadavků zákazníků.

**Uvedené změny, které přispějí k dalšímu rozvoji, proběhnou v září 2012.**

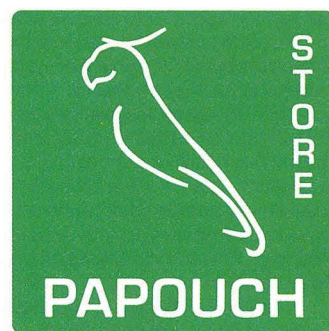

**Seznam inzerentů v PE 09/2012**

A+A - plastové krabičky aj. ....	XI
ABF - pozvánka na ELECTRON 2013 .....	XII
AEC - TV technika .....	XII
ANTECH - měřicí přístroje, STA a TKR .....	VI
AV-ELMAK - elektronické přístroje .....	XII
A.W.V. - zdroje .....	V
BS ACOUSTIC - ozvučovací technika .....	56
DEXON - reproduktory .....	XI
DIAMETRAL - laboratorní nábytek .....	III
ECOM - elektronické součástky .....	VI
ELEX - elektronické součástky aj. ....	XIII
ELFA - optoelektronická čidla .....	XIII
ELING - Bopla přístrojové skřínky .....	IV. ob.
ELNEC - programátory aj. ....	XIII
ELTIP - elektro součástky .....	56

ERA components - elektronické součástky .....	XIV
ESDshop - pájení, antistatika .....	56
FLAJZAR - stavebnice a kamery .....	I
FISCHER - součástkový distributor .....	XIII
GM electronic - součástky, náradí, přístroje .....	VIII, IX
KONEKTORY BRNO - konektory .....	XIII
KPZ electronics - pájení a osazování .....	XIV
MICRONIX - měřicí přístroje .....	II. ob.
P + V ELECTRONIC - vinuté díly pro elektroniku .....	XII
PaPouch - měřicí a komunikační technika .....	XI
PRODANCE - ozvučovací technika .....	IV
SPEZIAL ELECTRONIC - WiFi moduly .....	II
TERINVEST - pozvánka na veletrh AMPER 2013 .....	X
TME - elektronické součástky .....	III. ob.
UTILCELL - automatizace .....	XI



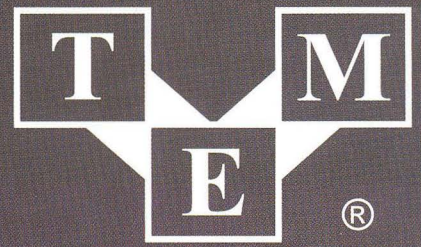
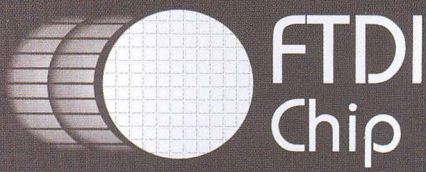

Electronic Components

[www.tme.cz](http://www.tme.cz)

# ENHANCED USB PERFORMANCE

Streamlined USB  
Bridge Solutions

## X-CHIP

### EXtensive Interfaces

UART, FIFO, SPI, I<sup>2</sup>C, FT1248

### EXtended Features

Battery charger detection  
Low active power (8 mA, typical)  
Internal MTP memory  
Expandable clocking; clock generation  
and system clock out

### EXceptional Drivers

Windows, MacOS, Android, and Linux





# PRÍSTROJOVÉ SKRINKY



A Phoenix Mecano Company

VÝHRADNÉ OBCHODNÉ ZASTÚPENIE PRE SR A ČR



**ELING s.r.o.**  
Trenčianska ul. 863/66  
018 51 Nová Dubnica, Slovenská republika  
Tel.: +421 42 4455680, Fax: +421 42 4434172  
eling@eling.sk

[www.eling.sk](http://www.eling.sk)



**ELING BOHEMIA, s.r.o.**  
Třída Maršála Malinovského 386  
686 01 Uherské Hradiště, Česká republika  
Tel.: +420 572549935, Fax: +420 572549047  
eling@eling.cz

[www.eling.cz](http://www.eling.cz)

**Pozývame Vás na návštevu našej expozície  
na výstave ELOSYS**

**9.-12.10.2012**

**Výstavisko Trenčín, pavilón č. 7, stánok č. 40**

